朝鮮日報 朝刊
本紙朝夕刊十二面
編輯人 方應謨 印刷人 金基澤 … 發行所 朝鮮日報社

金鶴香油 金鶴으로潤澤하게

社說 체코와 複雜한 民族關係

一

체코問題는 英佛의 妥協으로 大戰을 보지 안코 解決되얏다 그러나 對匈牙利關係, 슬로바키아自治政府問題, 루테니아自治問題等은 아즉 係爭 或은 交涉中에잇서서 物情 騷然한바 잇다。總面積 十四萬平方粁(五萬四千平方哩)總人口 一千四百萬밧게안되는 체코가 주데텐을 獨逸에 割讓하고 다시 南슬로바키아를 匈牙利로 루테니아를 羅馬尼로 割讓하면 체코는 完全한解體를 볼지니 이推移는 자못 注目을끈다。루테니아와 슬로바키아에는 自治政府를 承認하고 南슬로바키아에도 自治를 許與하야 全체코를 聯邦共和國으로 組織하려는 체코首腦部의 努力은 可憐하고 可嘆할만하다。

二

元來 체코슬로바키아는 歐洲大戰中 墺地利에 反對하고 佛國의 强烈한 支持下에 獨立運動을 開始하야 一九一八年 完全한 獨立國이 되엇다。그러나 그 獨立은 完全한 自國의 實力에 依하야 된것이 아니오 英佛等 聯合國의 支援下에 되고 同盟側의 壓迫의 手段으로 되어 잇기때문에 체코와 슬로바키아 가튼 가튼 슬라브民族을 한덩어리에 너흔것은 올핫스나 匈牙利의 마잘族, 주데텐의 獨逸人, 테쉔의 波蘭人, 羅馬尼의 루테니아人을 한나라에 너흔것은 多大한 危險性을 가젓섯다。卽 체코族과 人種을 달리하고 文化를 달리한 民族이 한國家안에 包含되어 잇다는것은 자칫하면 分離, 獨立을 꾀할 念慮가 잇기때문이다。

三

果然 獨立後 近二十年間 체코·슬로바키아는 英佛의 援助下에 多大한 發展을 遂하엿고 最近에는 英佛獨伊蘇의 五大强國에 버금하는 强國이어섯다。그러나 히틀러가 獨逸의 政權을 잡자 나치스의 主張인 民族統一運動은 체코에 잇는 獨逸人에게도 多大한 衝動을 주고 特히 墺地利의 合倂은 在체코獨逸人의 積極的 分離運動의 導火線이 되야 畢竟 히틀러의 强硬으로 되고 英獨妥協으로 되어 今次의 進軍으로되고 波蘭, 匈牙利, 루마니아等도 이機會를 일치말자하야 或은 分割을 或은 自治를 要求하야 收拾할수업는 危機에 陷하엿다。

四

체코는 今番의 事變에 責任을지고 베네슈大統領과 호자首相이 辭職하고 시로뷔 將軍이 首相兼 臨時大統領이 되어 難局을 處理하게되엇는바 이미 주데텐과 테쉔은 分割키로 되엇스나 슬로박人의 슬로바키아와 마잘人의南슬로바키아 카르파디아山地의 루테니아는 各各自治政府를 承認하야 聯邦共和國으로 組織하라하니 그것이 成功할것을 밋는다。그러나 이것을 機會로 생각나는것은 歐洲大戰中 聯合國이 墺匈二元帝國에 七八個異民族이 統合되어 잇는 事實을 보고 民族自決主義를 宣傳하야 墺匈帝國을 저가티 兩小强國으로 맨드러잇다는 것과 그民族自決主義가 도리혀 自國內에 禍因이되여 印度, 南阿聯邦, 埃及, 시리아, 메소포타미아, 아라비아, 比律賓等地에서 分離運動이 이러낫든것이다。이에 蘇聯이 事實上 歐西亞 … 잇스면서民族自決을 云云하야 獨立共和國又는自治共和國을 맨드러 聯邦組織으로한것은 그의 老獪한것을 나타내다할것이며 英國의 … 에 自治領待遇를 하면서 어데까지 獨立國가튼 愛蘭自由國을 認定한것은 다 이民族關係의 複雜한것을 表象함이아니랴。

我軍의無敵進擊에 蔣政權潰滅도在邇

漢口前衛最大據點陸續陷落으로 敵內部反戰意識擡頭

【九江十日發同盟】八月下旬을期하야 武漢進擊作戰을開始한 皇軍은 勇戰奮鬪各方面의 嶮峻한 山岳地帶를 踏破하고 日夜頑强한 支那軍의抵抗을 排하고至今에 武漢攻略包圍戰을 逐次壓縮함에이르럿다 그런데 田家鎭、新蒲攻略에依하야 武漢으로하여금 거의無防禦狀態에陷入케하고 江南에서는 富水를渡河、敵의第二線陣地를 突破하엿고 德安陷落도 目睫에迫到하게되엿다 江北方面에서는 怒濤와가티 殺到하는 各部隊는 大別山系敵防禦陣地로肉薄 連續的으로이를奪取하엿고 또信陽方面에서는 京漢線大動脈을 遮斷하고 信陽의敵을 孤立에陷入케하야 그運命은旦夕에迫頭된 狀況으로되엿다 蔣介石은 武漢防禦에當하야거의全支의兵力을 集中하야 그數는總數百個師百萬을 算하고 武漢死守를 豪語하며 督戰에 督戰을거듭하야 防戰에 心血을 注入하고잇는바 皇軍의 無敵進擊에追窮當하야 二個月에 가까운 戰鬪에因한支那軍의 損傷은 意外로莫大하며 이를補充코저 廣西 廣東은勿論 멀니甘肅 靑海 雲南의 邊境軍隊까지도 漢口武漢에動員하지안을수 업게되어如何히支那軍이 困憊하고잇는가를 如實히 表示하고잇다 이外에連續된 敗北의結果支那軍隊에는漸次로 反戰意識이擡頭하고 最近急激히 增加한投降兵과 捕虜의數는 그標數以上이라고한다 그리고 蔣介石은 武漢의陷落은 自己의面目及 自己의地盤에 重大影響을미치게할것을 두려워하야 依然히 武漢防衛에 狂奔하고 아울러戰線에잇서서도 [illegible] 死守를命하고 [illegible]히 支那軍의 損傷을增大시키고잇다 我軍은敵의 抵抗이크면 클수록 그리고武漢攻略의 時日이遷延되면 될수록 敵에게주는 打擊은 甚大할것으로 蔣介石政權潰滅의 時期는 切迫되고잇슴에비치여 皇軍將兵은 全身一體로되여 意氣沖天, 武漢進擊을 繼續하고잇다

德安陷落時間問題

【隘口街十日發同盟】隘口街의一戰에 多大한 損害를밧고 敗退한 敵約十個師는 隘口街西南方軍工路兩側에 連한 山嶮要衝에依하야 새陣地를 構築하기에汲汲하고잇는데 我先頭部隊는靑石橋를十里 德安을四十里 西南方에 바라보고잇는터로 靑石 德安陷落도 不遠하게되엿다

海荒鷲部隊 廣東市를猛爆

【香港十日發同盟】我海軍部隊는 十日午前 合計○○機의 大編隊로 廣東市街를 襲擊 白雲飛行場、西村의 軍事施設等에 猛爆을 加하얏다 此日廣東市街의 [illegible] 射擊을 妨害하엿스므로 爆擊의 效果는 多大하엿고 午前十時現在아직 [illegible]中이다

民族前途는洋洋 目的貫徹에邁進

雙十節에行한蔣의演說

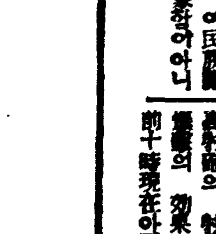

【香港十日發同盟】漢口來電에依하면 蔣介石은 今十日 雙十節에際하야 二十七年雙十節에 全國民에告하는書를 發表하야 大要左와如히述하엿다

抗戰以來 이미 十五個月을 經過한今日 中華民國의 建國을迎함에際하야 余와 國民諸君은 我等의 總理가 我等에게 傳授한責任을 痛感하고 革命의 理想에關하야 更一層認識을 새롭게하지안흐면 안된다 余는 昨年雙十節에 際하야 이미長期에亘한 抗日戰을覺悟하고 最後의勝利에向하야 奮戰하지안흐면 안될것을 述하엿다 一年後의 今日喪失한土地는 一層廣大하고 多數의 英雄勇士를 失하엿다 그러나 今日에當하야 我等의抗戰意識은 益益確固하여젓스며 世界의友邦도 亦是我等의 眞意義를 理解하게되엿다 我等은 民國二十七年에 비로소建國의 眞精神을 達成할수잇는 時期에 到達하엿다 我等은이에 民族으로서의 前途에 多大한 希望을 가지게 되엇다 余는 諸君에게 倍舊의 努力을 希望하고 어디까지我等의 目的貫徹에 邁進하려한다【寫眞은 蔣介石】

烏石嶺山麓에肉薄

【○○山上에서九日發同盟】隘口街附近 高吉山陸續家能을 占領한 衛北方의 澤田 岩下 津田各部隊는 …

廬山山系攻略部隊 南昌으로急進中

【隘口街十日發同盟】過去四旬에亘한 … 山田橋를 突破하고 十日午前十時半 隘口街를 占領에 依하야 … 所謂廬山山系를 後方에두고 이에鋒鋒을 南昌에向하야 急進 … 繼續中이다

九日午前 … 廬山山麓에 肉薄 … 依據한 … 方今 激戰中이다

共產軍의總本山인 五臺山占據도目睫

【石家莊十日發同盟】五台山山麓西北方의 各要地를 攻略하고잇던 我原口 河野 一柳 相川 石丸 伊集院各部隊는 이미 繁峙東北方地區에 進出하고 一方大營鎭南方地區에 進出하고 또大營鎭 東北方 靈邱南方에는 ○○部隊가 이미進出하엿다 또 五台山南方에는 ○○部隊가 各要地를 占據하엿다 如斯히하야 宿年 暴虐을 마음대로하던 共產軍의 本據 五台山은 數日中에 皇軍이 占據하게 될것으로 方今 戰機는 正히切迫하야 皇軍各部隊의 意氣는 軒昂하다『日本軍來』의 報道에 狼狽한 敵軍은 逃亡에 際하야 書類 地圖 … 糧食 砲彈多數를 遺棄하야 山砲 迫擊砲等 … 全部原口部隊에 押收되엿다

我空襲部隊 粵漢線敵陣을爆擊

【香港十日發同盟】中央通信社漢口來電에依하면 九日午後三時頃 我空襲部隊는 前後一回에 亘하야 粵漢線北部黃勝橋、神塘及、漢口東部戰線의 葛店等을 猛爆 敵軍事施設에 多大한 損害를與하엿다

新店南方敵第二線 長竹園陣地를猛攻

【新店十日發同盟】北部大別山線의一角을突破한 我部隊는 十日朝來 右翼部隊로써 新店南方에聳立하는山雀尖 將軍峰 獨家山等의峻峰群을連하는 敵省境陣地線에對하야 猛烈한攻擊을開始하는一方 左翼部隊는商城 麻城街道를一直線으로 南下하야 十日朝벌서新店南方二十亩의 敵第二線陣地長竹園前面에進出 猛攻擊을開始하엿다 同日은때마침 雙十節에當하야 我部隊가 十日朝來의濃霧를利用하야 長竹園의敵陣前面에肉迫한時 敵은我軍의接近을不知하고 記念祭를擧行하고잇든때이므로 我軍은 敵陣中心에巨彈을發射하고 猛擊衝擊을當한 敵陣은 一瞬間大混亂에陷入하야 死傷은不知其數엿다 我將兵은 이痛快한擊滅戰에 大別山連峰도흔어질듯한 快哉를絶叫하엿다

隘口街占領部隊에 ○○部隊長祝賀

【隘口街十日發同盟】빗나는 隘口街를占領한九日 ○○部隊長은全將兵에對하야 大要 左와如한 賞詞를與하야 今朝來 奮戰中의 前線部隊將兵에게 傳達하엿다

峻峰峻嶮에 倚據한 頑敵에對하야 四旬餘에亘하야 健鬪不休하야 逐次敵陣을 奪取하고 數次의 新敵을 擊破하야 마침내 隘口街의要衝을 突破한것을 祝賀하는同時에 各將兵의苦勞를 賞하노라

東京도 同様休業할터이다 그러하거로 內定하고 各取引所도同樣 臨時休業할 作定이다

蘇聯兵、滿領內서 滿人漁夫를射擊

【哈爾賓十日發同盟】最近蘇聯不法行動이 頻發되고잇는此際 又復 지난八日午前五時五十分 우스리江과 이만河 合流點附近滿領內河水에서 漁撈中의 滿人漁夫二名에對하야 蘇聯兵은 不法射擊을加하야 그中一名은 死亡하얏다 我方은不法行爲 續發에憤激하야 嚴重監視警戒中이다

敵機三機와遭遇 一機를擊墜粉碎

【南京九日發同盟】中支軍午後二時半發表=村岡部隊는 昨八日午後六時頃에 信陽戰線羅山上空에서 敵의E十六號三機와 遭遇하야 이를攻擊하야 그一機를擊墜粉碎하엿다

海의荒鷲部隊 粵漢、廣九鐵道爆擊

【香港十日發同盟】十日午前廣東市를襲擊한 我海의 荒鷲는 繼續하야 粵漢線源潭을 爆擊하고 또他一隊는 廣九鐵道平湖 塘頭廈樂同 等을 爆擊한後 다시惠陽 稔山敵軍事施設에 猛爆을加하엿다

海의荒鷲部隊 中南支軍事施設猛擊

【上海十日發同盟】艦隊報道部午後一時發表

一、中支方面 海軍航空隊는 昨九日 友軍作戰에協力하야 [illegible] 戰果를거두엇다

二、南支方面 內陸一帶는密雲에 가리어 航空隊는 左의個所를 攻擊하엿다

(가) 粵漢鐵道攻擊에向한部隊는 烏湖橋、畢村頭鐵橋、黃山驛、西村驛、郭塘驛等을攻擊하야 多大한損害를주엇다

(나) 天河飛行場及飛行場北側兵舍를爆擊하고 또倉庫其他諸施設을 粉碎하엿다

(다) 江村東方橋梁을 攻擊한部隊는 多數命中彈에依하야同橋梁을 大破하엿다

來十九日東京大阪 銀行、取引는休業

【大阪電話同盟】大阪組合銀行은 來十九日 靖國神社 臨時大祭當日 祝意를 表하기爲하야 休業

天皇陛下 來十九日靖國神社 臨時大祭에行幸

【東京電話同盟】天皇陛下께옵서는 靖國神社 臨時大祭에 際하사 十九日 午前十時 宮城御出門、同神社에 行幸하옵심을 十日 正式으로 仰出 계시옵신바 陛下께옵서는 護國의 英靈을 祀하는 神前에 御禮拜하옵시고 同十時二十分頃 同神社御發 宮城還幸의 御豫定이시라고 承聞된다 그러고 同日午前十時十五分을 期하야 全國民은 各在所에서 一齊히 一分間의 敬虔한 默禱를 드리기로 決定하고 厚生省으로 부터 各地方長官에 此旨 十日 通牒을 發하엿다

"平和는保持하나 國防은强化할터"

히總統라인及주地方視察後演說

【잘·브뤼켄(라인地方)九日發同盟】獨逸軍의 수데텐地方進駐狀況視察을終了한 히틀러總統은 다시 獨佛國境의 防禦施設을 檢閱하고저 九日 라인地方 잘·브뤼켄市에 到着한바 總統은市民의 熱狂的歡呼에 應하면서 一場의 演說을試하고 豫備兵의 召集解除를言明하는同時에 獨逸은 今後로國際情勢에對한 警戒를緩和하지안흘것을다음과가티述하엿다 過去八個月間에 發生한 諸事件은 獨逸이 이미 警戒를緩和하지안코도 國防의 安全을 考慮할수잇게하여서는 안된다는것을 敎示하엿다 現在獨逸의 交涉의 相對로하고잇는 外國의 政治家들은 모두 余와가티 平和的意圖를 抱懷하고잇스나 英國의首相後에는 쿠-퍼, 이든又는 처-칠等의 一派가 出現하게될지도 모른다 그러케되면 世界大戰의 危機는 急激히 增大할것이다 다시 世界는 現在 國際共產主義의 脅威下에 暴露되어잇다 따라서 獨逸軍의 愛用語『平和를保全하나 國防을 不怠한다』라는 것이아니면안된다 獨逸의 西部國境防禦施設에關하여서는 今後도 繼續하야 强化를圖謀할 豫定으로 現在要塞地帶外에잇는 아ー헨地方及 잘·브뤼켄地方도 今後要塞地帶에 包含될것이다 一方 最近의 歐洲危機에 對處한 軍事的諸處置는 이것을撤回하고 入隊中의 豫備兵도 近近 召集을 解除하기로되엇다(寫眞은 히總統)

"단치히自由市民은 獨逸에歸屬하라!"

나치스支部長포르氏演說

【단치히自由市九日發同盟】단치히自由市나치스黨 단치히地區支部長 포르스터氏는 九日단치히에서行한 나치스黨幹部會에서 단치히市民과 獨逸人과의 不可分한關係를 强調하고 左와如히 演說하엿다 現在단치히 自由市議會의議員總數는 七十二名인바 그中七十名은 나치스黨員이다 我等은 今日단치히 自由市에居住하고잇스나 實質에잇서서 獨逸과合倂한것이나同樣으로 市民의 九十六%는 獨逸人이어오 獨逸의 敎養의 所有者이다 我等은獨逸經濟에依存하여잇스며 如何히 行動할것인가를 命하는 國家는獨逸以外에는 存在치안는다 我等은獨逸에 歸屬하여야할것이다 我等의 運命은 我等의손으로 開拓해야한다

國府昆明과緬甸間 公路를急速修理

倂行鐵道建設도計畫中

【香港十日發同盟】國民政府는西南各省經濟開發促進을爲하야 同地方의 鐵道建設에 가장注力하고잇는바 當地에達한支那側情報에依하면 緬甸 昆明間의 公路는 目下修理中으로 從來荷馬에依하야 겨우荷物을運搬하고잇던 것이 今後는 自動車를利用하게될것으로 完成時에는 西南各省에對하야 極히有利하리라고豫想된다 또同公路와倂行하야 緬甸昆明間의 鐵道開設計畫도 이미立案中으로 同鐵道開設費를엇기爲하야 國民政府는 緬甸政府와의間에 메-콩河以西의 雲南省을割讓하야 交涉을進行하고 이미어느程度의 諒解에到達하엿다고傳한다

張爲政도占領

【富水河北九日同盟派特員發】陽新南方戰線의要衝인 山田地帶를 再次追擊中인 檜川部隊는 九日午前十一時張爲政을占領하고 大老驛山線에進出하며 小堀長岩部隊의 適切한 協力을어더 ○○을目標로 猛攻을繼續中이다

前貴族院議員 宇田友四郞氏逝去

【高地電話同盟】高地市鷹匠町前貴族院議員宇田友四郞氏는 일즉부터骨折炎으로病臥中이든바 九日午後十時五十五分마츰내 逝去하엿다 享年七十九

英팔레스티나에 守備隊를增强

【倫敦十日發同盟】英國植民相은 最近팔레스티나의 아라비아人과 猶太民族과의 鬪爭이 漸次로深刻化하는 形勢임에 鑑하야 今回팔레스티나의 英國守備隊를增强하기로 決定하고 十日早朝發表하엿다 增遣部隊는 步兵四個大隊 砲兵一個中隊 裝甲自動車其他若干의 化學部隊를 含한것으로今後二、三週間에 現地에到着할豫定이다

히틀러總統 豫備兵動員解除發表

【伯林九日發同盟】히틀러總統은 歐羅巴危機에鑑하야 多數豫備兵을動員中이던바 九日『數日中에 豫備兵의動員을解除하기로 決定하엿다』는旨를 發表하엿다

辭令

咸興地方法院檢事總督府檢事 內田 義隆
新義州地方法院楚山支廳檢事總督府檢事 貝原 甫一
補新義州地方法院楚山支廳檢事 橋田 政雄
光州地方法院濟州支廳判事 齋藤 一郞
命豫審掛
總督府遞信技師兼總督府技師 黑田 吉夫
兼任總督府地方海員審判所長(三等)
總督府遞信技師兼總督府高等海員審判所審判官總督府技師 黑田 吉夫
免兼總督府高等海員審判所審判官
任朝鮮道立醫院書記 佐伯 千吉
命慶尙南道在勤
總督府道警視(七等) 諸淵 光
依願免本官

本社參觀

◀平壤崇德尋常小學兒童六十五名 尹泰泳氏引率
◀元山海星小學校兒童百八十名 李道榮氏引率
◀黃海道天臺驛視察團二十六人 李基周氏引率

人事·集會

◀黃潤氏(鎭南浦府會議員)都市問題總會出席次上京中人事次來社 綠屋旅館投宿
◀孫應麟氏(江界邑長) 同上 光化門호텔에投宿
◀韓錫麟氏 同上 奉三旅館에投宿

夕刊後市況 十日

◆各地 期米 後止◆

	當限	中限	先限
大邱	三·六六	—	三·六〇
釜山	三·三三	三·三三	三·三五
群山	—	—	三·四三
木浦	三·四四	三·三九	三·三〇

◆各地 商品 後引◆

	當限	先限
福井人絹	八六·〇	八六·〇
橫濱生系	八三〇〇	八三〇〇

프랑코軍海軍機 人戰軍列車爆擊

死傷者四百五十餘名

【발르세로나九日發同盟】프랑코軍海軍機는 八日深更 地中海에臨한 西端산브노센트·데·칼데르스附近을 進行中의 人民戰線軍列車에對하야 爆擊을加한바 右爆擊에依한 被害는 九日判明한 것만으로 死者百五十名 負傷者三百名以上에 達한다고한다

체코、루테니아에 露人自治政府組織承認

【우스오로드九日發同盟】체코政府露西亞事務相팔카니氏는 八日夜프라하府에서 우스오로드에飛來하여 루테니아地方在住露西亞人自治派代表와 協議한結果 露西亞少數民族으로써 카르파디아露西亞自治政府를組織하기로하고 閣僚의詮衡을着手하엿다 카르파디아露西亞事務相은 同案을携帶하고 프라하府에 歸任하얏다

露人自治政府實現 波蘭政府重大視

【알쇼九日發同盟】波蘭은 일즉부터 체코東端루테니아地方을通하야 匈牙利와의 國境警備를提携强化할意向이엇던바 今回루테니아地方에 成立하게된 露西亞自治政府의 實現은 右의方針을阻害하는것으로그推移는重視된다

伊太利義勇兵 來週中本國에歸還

【사라망카九日發同盟】伊國政府는 프랑코政府當局과 協議한結果 西班牙로부터 義勇兵撤收方針을決定하엿는데 目下프랑코軍에 從軍中의『五月二十三日』及『리트리아』兩師의團部隊 一萬六千名은 來週中에 西班牙를 出發本國에向해歸還하기로되엿다

早稻田大學の講義錄

秋季新學年 校外生募集

이번事變으로 我國威는 一段더 中外에 昂揚하게이르럿쓰나、그러나 지금은 아직한부로 기뻐만하고 잇슬때가안이다。國家의 躍進하매 따라文化는益益 進展하야 저거도中學程度의學力은 누구에게나必要한今日、小學校만나온諸君은 此際모조록 早稻田의講義錄으로써 次代를負擔할 實力을確固히길러두기를바란다 目下、校外生의 募集中으로 入學의好機이다 至急內容見本을 請求하야詳細를 알도록하라。

內容見本 見本은반드시志望하는講義錄을써서申込할일

中學講義	前期後期各一ヶ年	月謝一圓
商業講義	一學年一ヶ年修了	月謝一圓
高等女學講義	上同	
政治經濟講義	一ヶ年半修了	月謝一圓
法律講義	上同	
文學講義	上同	
建築講義	一ヶ年半修了	月謝一圓
電氣工學講義	上同	
電氣工事豫備講義	一學年一ヶ年修了	月謝一圓

東京·牛込 早稻田大學出版部 振替東京一一二三 電話牛込 三四五

AO 結核免疫元

有馬·野口·太田三醫學博士創製

現下의 非常時局에際하야、靑少年의結核蔓延、發病死亡이年復年더해감은 實로寒心한일이며 特히 戰後의 結核을如何히處理할까하는것은 國民各自의 愼重考慮할 倍固의重大問題입니다 此疾患의 重大化를 未然에防止해주기를 特히醫家諸賢에바라는바이다 AO는本邦에잇서서 이미 三五〇萬人注射의 實績을有하고 外國에잇서서는 三〇餘個國에 進出하는活況에잇다

AO의特長

一、特選菌株의特殊培養……免役作用旺盛
一、多價와구진함……實用効果大
一、過敏症을喚起치아니함……副作用絶無
一、免役元의吸收迅速……異物作用업고 吸收容易
一、純粹한免役元으로됨……抗病力喚發
一、完全한自然死에빠지는 菌體의免役有效成分……絶對無危險
一、菌의免役元을害하는 何等의處理도받지아니함……免役元의 自然性保持
一、效力檢査(家兎의人工眼結核을確實히治癒시키는實驗) 을지나서市販함……效能不變

AO의適應症

肺結核、眼科結核、肋膜腹炎、皮膚結核、外科結核、特히初期肺結核、及眼科結核、喘息等에對해서 著効잇는事實이證明됨
潛伏結核、淋巴腺腫、腺病體質、結核疑症、特히 腺病質並結核의疑心잇는個體、特히小兒男女靑少年等에對해서 體位增强을爲하야 應用되고 効果顯著함은證明됨
AO의實驗應答 AO에對하야 또는結核의質問에는懇切迅速히弊店學術部에서應答함
(解說贈呈) 發賣元 須美商店 大阪市東區北濱町四丁目四〇番地

鋸製造卸 大五道具 卸値段表進呈
木工道具、理髮器械、金物一般
有望 製造卸直賣 信用廉價日本一
大阪市東區神崎町四一 武村製作所 電話(東)一七八五番 振替大阪七六四七〇番

冬物品揃 小兒服 毛絲服 オーバ
專門卸問屋 合名會社 梨木商店 大阪市東區北久太郎町心才橋筋
梨木商報送呈、同業商店에만限함

婦人層의髮型에도高尙!!
好感のもてる 丹頂の整髮感 호감을맛는 단정의정발감
パリー製に優る 丹頂チック 파리ー제보다우수한 리구
丹頂チック 60 1.00 1.60

犯罪豫備軍"(不良少年)에 救護機關

京城에만 四千名!

當局, 環境善導進出

于先各警察署單位로 機關設置하기로

京畿道에서 具體方策決定

집도 절도 업시 떠도라 다니는 소년 룸펜을 위하야 구원기관을 설치하라는 계획을 경기도에서 연구진행 시키고 잇다 룸펜 소년은 경성시내만 하더라도 빌딩공지 청계천(淸溪川) 다리밋등을 중심으로 약 사천여명이 배회하는데 그들은 여러가지로 불행한 환경속에서 자기의 목숨을 이어 가기 위하야 절도등의 나뿐 짓을 하고 흔은 범죄의 사역자가 되여서 일종 범죄예비군(犯罪豫備軍)처럼되여잇스나 구미선진국과가티 그들을 처참한환경에서 구해내고선도할만한 기관이업스믈 유감으로생각하던 경기도에서는 최근이것에대한 구체적인연구를진행시키고잇섯는데 최소한도 약팔십만원의 예산이필요하게되엿스므로 갑작이어떠케할수업서 위선각경찰서를 단위로 소규모의선도기관을설치하야 [illegible]해보고 이결과에따라서 적극적으로 진행시킬준비를할터이나 특히 이 방면에 관심가진 특지가의원조를 갈망하고잇다

不正度量衡橫行

南門市場調査結果殆半이不正

本町署斷乎嚴罰方針

시국하의 민중경제와 생활을 옹호하기우하야 물가위원회의기능을 강화하고 경제경찰을 신설하야 이것의 취체를 엄중히하라는이때 여기에는 물끼를부당히 노피지못하는 제약(制約)을 절대로전화해야만할 저울과자(尺)를속여서 이익을 부당히취하라는 상인들이잇다

시내 본정서에서는 남대문시장을 중심으로 부정도량형(度量衡)을 사용하는 상인들이잇다는 [illegible]를밧고 직시 이방면에 서원이총동원하야 검사한결과 일천팔백명의 피검사인가운데 즉 사할오부인 사백사십팔건의 부정도량형을발견하얏다

그가운데 제일부정이만흔것은 사탕 밀가루등의식품이 이백이십여건이요 그다음은 소고기가게가 단연만흔데 그들은모다저울을교묘히 변형시켜서 사용하얏스므로 동서에서는 모다엄벌에처하야다

新聞雜誌編輯者

昨日懇談會開催

신문, 잡지의편집책임자간담회는 예정대로십일오후두시부터총독부제일회의실에서열렷다 전조선각신문편집책임자 사십여명을위시하야 총독부관계각국 과장이참석하고 군부로부터 조선군사령의 개천(介川中佐) 조선헌병대사령부의길전대좌(吉田大佐) 이십사단사령부의 가등 소좌(加藤少佐)등 총수칠십여명이엇다 먼저 대야(大野)정무총감의 인사가잇슨뒤 삼교(三橋)경무국장이 좌장이되어 고천(古川)도서과장으로부터 출판물취체방침 정판(井坂)도서과장으로부터 한구공략(漢口攻略)을 알두고 선전과 시국인식고취에관한 지시가잇섯고 그 군부측으로서도 의견진술이잇슨후 참석회원들의 질문과 의견진술이잇서서 간담회는 세시간이나계속 아프로 신문 잡지의 편집방침과 대책등등의 지의 [illegible]한바잇섯다

白衣勇士에

가찌도끼를寄贈

경성지방전매국에서는 지나사변밋장고봉사건으로 부상하야각육군병원에 입원하고잇는 전상장사에게 십일에 입원중의군인들에게 "가찌도끼"이만사천개를 기증하엿다한다

皇軍慰問煙草募集

전매국에서는 제이회 황군위문연초모집을 개시하고잇는데 일방 장기전에 대처하야 총후국민의 시국인식을 더한층 기피하며 각전선에서 분전하고잇는 장병의 위문에 박차를 가

主眼은防空都市의再編成

第六回全國都市問題會議의課題

회수를거듭하기 여섯번째의전국도시문제회의(全國都市問題會議)는기보와가티 십일부터 조선에서는 처음으로 경성에서열렷다 이회의는 회의규약(規約)제이조에 명시한바와가티 도시정책(都市政策)기타 각반의도시문제에 관한연구를하며 아울러 여기에 관한자료의교환을 도모하야써 도시문제의 실제적해결에 기여함을 목적으로하는 외형으로는순학술적연구단체에지나지안으나 이태에 한번식열리는 총회에는 정회원(正會員)과임시회원(臨時會員)중에는 정부를비롯하야 시정촌관청 도시건설에 당국자와 도시문제를 연구하는 학자들이 참가하는 관계로 그회상에서 발표되는 연구보고와 토의내용은 이때까지의 일본도시 건설에 중대한자료가 되여온 권위잇는"도시계획참모본부"(都市計畫參謀本部)이다

◇…◇

이와가티 중대한 역할을하는 동회의가 처음열리기는 지금으로부터 십일년전인 소화이년오월대판(大阪)인데 제이회는 소화오년 이월동경 제삼회는 칠년오월명고옥 제사회는 구년시월 다시동경 제오회를 재작년시월 경도에서 열렷는데 다섯번회의의 중심의제는 물론주택 개선 토지구획정리 공지와공원 도시의환경과 그개선 도시의보건시설 시정총부담과 세제문제 (都市制度問題)도시의 자치문제등을 하자면 도시의평시 시설정비(平時施設整備)에 한하야잇섯다

◇…◇

그러나 현시체제에 맛는 이번총회는 성질을대단히 달리하는것이 주목된다 지나사변의진행도상에 대륙발전의 병참기지(兵站基地)로서 비약적발전이기약되는 조선의수도 경성에서총회가 열리게되엿다는데도 의의가잇거니와 그보다도 지나사변을계기로 긴박한 국제정세아래초미(焦眉)의급무가 되여잇는 방공도시의건설 즉도시의전시재편성(戰時再編成)을 중심으로하는 도시계획의 재검토로 이번총회에서 연구토의되는문제는 장내의조선도시계획에 중대한시사(示唆)와 영향을줄것이다

◇…◇

의제는
第一部會 都市計畫의基本問題
第二部會 都市의經營問題
박게 특별의제로
第三部會 都市의厚生(社會, 衛生)對策
厚生省衛生局長 林信夫 氏
특별보고로
日滿支都市의連携ㅡ主로經濟的文化的協力에對하야
大野政務總監

으로난호아잇는데 도시계획의기본문제는 급격한 사회정세의변천에따라 농촌과의 관계에잇서서 또는 방공시설의 계획에관련하야 법제와운용의전면에걸처 근본적 재검토가 필요하게된데서 의제가된것이요 도시의경비문제는 자치체의 재정의근본이되는 경비에관한연구가 시국이진전됨을따라 재원이 대단한제약을밧는데관련하야 중대한문제로등장하게된것이다 도시계획의기본문제로서 현하도시계획의긴급문제[illegible]에 내지의도시계획당국자인 내무성계획국장(內務省計畫局長) 송촌광마(松村光磨)씨는다음과가치주의할만한 연구보고를하엿다 내지도시인구의전인구에대한비율은 대정십년에 일할팔분이든것이 소화십년에는 삼할사분이라는 놀라운증가가되엿다 이와가튼사실은 산업혁명(産業革命)이래의 불가피한현상으로 공장의분산 농촌의 공업화에의하야 간신히 인구의 지방분산을 기대할수잇슬뿐이다 그리고 발전하는도시 자체로서의긴급문제는 방공적 견지로서의 계획인데

一、도시부근에녹지대(綠地帶)를 만들것이다 지금동경에서는이백만파운드(약삼천사백여만원)를들여서 주우에녹지대를 만들고잇다

二、도시내부에는공지(空地)와녹지(綠地)를 만히만들어 평시에는 보건위생시설로하고 전시에는 방화피난기타 비상용으로함

三、방화지구(防火地區)를 확장한다 도시의중심부는 내화건축(耐火建築)에한하야 방화지구로하는것이 리상이다

四、방화구획(防火區劃)을설정할것이다 대화재후의[illegible]

五、목조건축을 방화적으로 개선하는 방법을강구할것 이웃집 파깟단(바깟벽만이라도) 내화적으로하야 연소를방지할것 이것이 조선의 도시를 물론하고 절대 필요한일이다

六、지하도를 만히상비할일

七、수리시설(水利施設)을 완비하야 방화에 위산이업도록할일

八、가공전선(架空電線)의지하정리(地下整理)

九、밀집지구(密集地區)의정리

一○、건축물의색채 의장(意匠)에평소유의할일 경성에는 [illegible]

一一、공공방공실(公共防空室)사설방공실의설비 (기자주=경성부에서는 계획중이다)

다음에 도시계획당국자인 내무국토목과장 [illegible]씨는 조선의 도시계획의 기본문제로 법제상(法制上)으로 민도관계상(民度關係上)으로 [illegible] 소화구년에 비로소 조선시가지계획령이 발포되여 도시계획에 착수하지 얼마안되는점 기후관계로 가옥구조가 온돌방으로 따라서 집이적다 이것이 [illegible] 시에서는것과연히 밀집현상(密集現象)을초래하는것과 겨울에는 지반이 기피어는것 조선의 [illegible] 조선의도시는 지방계획(地方計畫)과 국토계획(國土計畫)에서 한거름나아가 일만지경제블럭의 중요지점으로서의 하수도계획(下水道計畫)이 중대한 민도관계상으로 산수사상(山水思想)을 존중하기때문에 도시계획에 적지안흔 곤난지장이 잇는점을 보고하엿다

끗흐로 제일의제를 중심으로 한 제일부회석상에서 경성제대 교수 영목무웅(鈴木武雄)씨가 [illegible]

◇…◇

제이의제인 도시의 경비문제에 들어가 원등경성시조역 전현지사 국지신삼(菊池愼三)씨는 "경비의 합리적편성"에대하야 현재 도시경비에 불합리한점이 만흔것을 순리론적으로 설파하야 지방경비의 합리성을 확보하기 위하야 중앙재정의 회계검사원과 가튼 지방회계검사제도(地方會計檢査制度)를 설치하야 출납을감시하야 경비를효과잇게쓰도록할것을역설 대판시조역(大阪市助役) 삼하정일(森下政一)씨는 가튼문제를 유대도시를 기준으로하야 실증적으로 고찰한 유의한 결과를 보고하엿다

雨中에도團體殺到

─멀니平壤、元山等地生徒까지─

本社藝術殿堂의第三日

본사주최 제이회전조선학생미술전람회 제삼일인 십일은아침부터 가을비가 제법줄기차게나리고잇슴에도 불구하고 우산을쓰고 다수의관람자가 몰려왓는데 특히 이날은 단체의입장이만허서 멀리 평양(平壤)에서 숭덕소학교(崇德小學校)와 원산(元山)의 해성소학교(海星小學校)의 천태연(天台縣)의 연원과유지들등 약오백여명의관람자를 마지하엿다 이들학생들은 선생에게 인도되여 일일히그 뛰여난작품을 자못부러운드시 열심으로보고갓는데 오후에는 시내의학생들도 하학후몰려와서 비오는날 전람회장은 성황을이루엇다

焚口不注意가最多

昨年失火一千七百餘件

매년만흔재산을 재(灰)로만들고 심하야는 허다한 생명까지 빼아서가는화재는 소방경찰의 부단한 노력과 활동이잇슴에도불구하고 여전하다 어제총독부경무국 조사에의한 소화십이년중 전조선각도 화재건수(실화)와그원인을보면 일천칠백이십사건으로 원인은 온돌 남포 화로 등에관한것 [illegible] 한이십일종의 부주의로 인한것인데 실화원인중에 제일만흔것이 아궁지 부주의 삼백칠십사건 그다음이 굴뚝 부주의삼백일건이오 [illegible]못한것네건이 제일 적은것이다 그리고건수로는 경기도이백사십오건이최다이고 [illegible] 최소인데 농촌도조선서 [illegible] 번화한전라북도에화재건수가제일 적은것은 [illegible] 흥미잇는현상이다

汽動車타고서

電柱와衝突

경동(京東)소학교 육년생김춘학(金春鶴)(一七)은 십일오후네시 삼분쯤학교에서 자기집인 망우리(忘憂里)로 돌아가든중 그가탄 기동차가 상후원(上後原)을 지낼때 마침 객차밧게 나와섯든 춘학이는 전신주에 머리를 부듸처 중상을입엇다고한다 측시 부근성동(城東)병원으로 떼여다가 응급수당을 하엿스나 생명이 위독하다고한다

背反하는妻를

죽도록때려

결혼한지일년만에 살기실타고 다라난안해를 길에서만나서 다시가치살기를 애원하엿스나 듯지안흠으로 근처숙주으로 끌고가서 곤봉으로 난타하야 빈사의중상을입힌 사나이가잇다 부내공덕정(孔德町) 이백칠십팔번지 장석준(張錫俊)(二)은 동정 사백사십이번지 김언연(金彦然)(二)과 작년사월에 결혼하고 살다가 금년사월에 친정으로 도라가기로 기다리던중 구일오후 일곱시경 공덕정 길거리에서 우연히만나가티 살기를 애원하엿스나 종시듯지 안흠으로 효창원(孝昌園)숙속으로끌어가서 마대기로머리기타 수개소를 난타하야 빈사의중상을 입혀 [illegible]구제병원(救濟病院)에 입원치료중이며 전치기개월의 중상이라하며 장석준은 소관용산서에서 인치취조중이라한다

神宮體育大會

壯嚴한入場式

三千名參加·秩父宮使節來觀

來十五日、正午에擧行

第十四回朝鮮神宮奉贊體育大會는 [illegible] 을 거룩한[illegible]사[illegible]과 [illegible]의 [illegible] 잇서바야흐로京城運動場은 [illegible]의 스포ー츠殿堂으로써 [illegible] 行하는者나 [illegible]하는者 서로[illegible] 其[illegible]에의 [illegible]하고잇는데 其中에도 綜合競技大會中 가장[illegible]하고 [illegible]스런게 擧行될 同大會入場式은 十五日正午의 "사이렌" 소리와함께 擧行케되여 參加者數千名이 한마당에 모히게되는 [illegible] 스포ー츠最高의儀式으로서의 面目을 [illegible]할것을 期待하고잇는데 十五日當日은 秩父宮의 訪日親善使節團一行의 來賓도잇서서 一層意義잇는 入場式을 擧行하야써 皇國日本의 [illegible]한男女와 靑春의 意氣를보여주기로 되엿스며 [illegible]하야 行할 中等學校男子의 皇國臣民體操와 [illegible]의 "라듸오"體操도 集團體操로써의 [illegible]를 [illegible]업시 發揮하기로된바 入場式當日의 順序와注意事項은 大體로 다음과갓다한다

◇入場式順序

▲役員選手入場(普專隊先頭) ▲國旗揭揚과國歌奉唱(一回) ▲皇居遙拜 ▲皇軍武運長久祈願(一分間默禱) ▲優勝旗返還 ▲會長式辭(朝鮮體育協會長) ▲總裁告辭(大野政務總監) ▲皇國臣民의誓詞奉唱(金[illegible]先唱) ▲放鳩 ▲萬歲三唱 ▲役員選手退場

◇注意事項

▲參加者는 午前十一時半까지 陸上競技場西南"스탠드"前에 集合할것 ▲役員은 全部役員章을 佩用하고 參加選手는 各各運動服裝을 正裝할것 ▲優勝旗及優勝盃를 保持한 團體나 個人은 [illegible]이 이것을 所持한後 參列할것 ▲이追別로 參集하게되엿스므로 各自가 [illegible]의 一員인을 생각하는同時에 [illegible]에 對한 面目을살리기에 더욱注意할것 ▲指揮者의手[illegible]을빌지말것

籠球盛況

霸者普專歡迎

培材는徽新을이겨

全日本籠球界를 두번째 征服한 [illegible]

培材36(2016…1518)33徽新

(寫眞은 [illegible]光景)

培材對徽新의 오픈게임은 同日午後八時十五分부터 李文鎬 曹東煥兩氏審判下에 開始한바 前半戰에 徽新은前弘濟의 最初골과 이어서 培材李廷九의 野投로二[illegible] 다음과 갓다 B戰이 擧行된바 이날밤의 戰績은 [illegible] 培材對徽新戰과 普專對OB戰에 도 [illegible] 러가 培材의 主將 申光浩君 이 [illegible] 다음 [illegible] 바란다는 [illegible] 하기를 三年 連續의 [illegible] 마지 안는다 더욱이 明年度에 [illegible]한데 對하야 [illegible] 잇는데 그中 [illegible]가 內地에서 [illegible]技가 [illegible]途上에 잇서 [illegible]氏로부터 [illegible]에 잇서 [illegible]와 [illegible]가 잇섯고 [illegible]을 [illegible] 되랏다"는 [illegible] 이외가튼 [illegible]을 [illegible]하는 同時에 [illegible]하엿슴을 걸너내 [illegible] 永遠民으로부터 "한번도" 어려운 가 [illegible] 籠球界의 大先輩金 [illegible] 의 [illegible] 歡迎辭

[illegible]를 [illegible] 하야 四[illegible]二 培材리ー드 三分에 [illegible] 培材李廷九 [illegible]의 "[illegible]"으로 大對四 [illegible]의 "[illegible]" 으로 [illegible] 正確히成功하야 七對六[illegible] ー드 五分에 [illegible]材徐永錫의 [illegible] 分에十五對十二로 [illegible] 十一分부터 培材徐永錫의 [illegible] 로十五對十四로接近 十二分에는 [illegible] 十八對十四로徽新또다시 [illegible] 보이더니 十三分에 培材 [illegible] 의 [illegible]으로 十八對十 [illegible] 채마치고 [illegible] 에드러가 [illegible] 宋永昌의 野投로 十八對十八同點、二分에徽新 [illegible] 二十對十八、培材張元國의 [illegible] 으로 二十對 二十同點된後 [illegible] 進一退로 進行되더니 五分에 [illegible] 十四對 二十一로 培材 [illegible] 이여 十分에 三十二對 二十九로 [illegible] "스코어"는 接近하드니 十二分에 三十四對 二十九、十四分에 [illegible] 는 三十六對 三十三으로 培材軍이 得勝하엿다

普專50(2624…2618)44OB

普專對OB戰은 同日午後九時十七分부터 張纘、林東[illegible]兩氏審判下에 開始한바 結局 五十對四十四로 普專軍이 得勝하엿다

【徽新】	前	後	反
F 鄭[illegible]	1	2	1
F 金致鈞	2	2	3
F 金[illegible]	7	6	0
C 黃材[illegible]	2	2	2
G 張元一	2	0	0
G [illegible]	4	3	0
	18	15	6

4FT3 16FG15

【培材】	前	後	反
F 李廷九	1	2	6
F 徐永錫	3	2	2
C 張元國	2	9	6
G 宋永昌	0	6	2
G [illegible]	3	1	0
	9	20	16

【OB】	前	後	反
F 金容武	4	3	0
F 宋基宇	2	2	1
F 金鍊岳	2	2	0
C 李惠[illegible]	8	12	0
G 李文鎬	0	2	0
G 李作求	0	3	0
G 曹東煥	2	2	0
G 安台慶	0	0	0
	18	26	1

2FT2 24FG21

【普專】	前	後	反
F 吳[illegible]	0	0	4
F 崔[illegible]	2	6	0
F 李[illegible]	0	0	10
F 崔成[illegible]	0	8	0
C 韓[illegible]	0	0	6
C 洪[illegible]	0	2	0
G 吳[illegible]	1	0	2
G 李[illegible]	0	4	0
G 安[illegible]	0	0	2
G 崔[illegible]	0	6	0
	3	26	24

二部制成績

大體로"普通"

明春엔더增加할形勢

교실부족으로인하야 일학년이부제실시하는 소학교는 금춘부터 전부 사백팔십팔학교로서 한학교에 이부제한학급을 표준으로하야 총독부에서 경비의일부를 보조하는고로 대개는 한학교에 한학급식 이부제를 실시하는데 현재 사백팔십팔학급이 이부제를 실시하고잇다 그런데 명년도에는 금년일학년이부제사백팔십팔학급이 이학년으로 올라가서 도이부제가되고 그자리에 다시 일학년이부제아동을 모집할터이므로 결국 명년도에는 이부제가 구백칠십륙학급에 달하는것이다 그런데 현재 이부제실시하는 학교는 유원급이상의 소학교에 한하야 실시하는바 그성적은일부제와 하등 차이가업다고한다

총딱

중앙부진의 갑부들이 채무자의 안해와 딸을 유곽에까지 팔어먹엇다네

○ 안해와 딸도업는 채무자들에게는 무슨행악을햇슬가가공

○ 미국의 일류 호텔경영자들이 서울구경을 왓다고

○ 조선사람 여관방을 보잣까봐걱정

○ 전파사범의절도 제번뭇개모주어도다시 갑호에

○ 그만하면 말이갑호이지 고향보다 낫이안뒤캐라 아주본적, 현주소를 갑호으로 옴겨두게나!

世界野球爭霸

양키ー스優勝

【뉴욕 九日發同盟】世界野球爭覇戰 第四日의 戰績

	一	二	三	四	五	六	七	八	九	
카부	0	0	0	1	0	0	0	2	0	3
양키	3	0	0	0	1	0	0	4	A	8

8A…3

運動界人事·集會

▲林暢植君(普專蹴球選手)과 朴基禮孃의結婚式은 十七日正午 江華邑合一小學講堂에서 擧行

今日의運動

▲重量擧＝神宮重量擧(力道)大會 第一日…午前九時 京城運動場陸上競技場特設舞臺(觀覽料一般二十錢 學生十錢)

▲硬式庭球＝神宮硬式庭球第二日…一般(單複式)決勝 午後二時 京城運動場코ー트(觀覽料一般二十錢 學生十錢)

▲相撲＝神宮大會相撲大會 午前十時 京城運動場(觀覽料＝一般二十錢、學生小兒十錢)

曆

▲十月十一日(火曜)陰八月十八日 ▲壬戌 丙子 ▲日出 午前六時三十七分 ▲日南中 午後零時二十分 ▲日入 午後六時四分 ▲滿潮 午前十一時二十七分 ▲月出 午後七時七分 ▲月入 午前八時十八分 ▲滿潮(仁川) 午前六時五分과 午後六時三十分

今日天氣…晴一時曇

一粒肝油 하리바

어재? 이럿한적은분량으로도 잘듯는가

호흡기병 몸보양에특효잇는간유의진국이니 먹기에 좃코 한개는 간유皿瓦의효과가잇습

肝油가效力이잇고…없다는것은 오날날에 잇어서는問題도 안됨니다 왜냐하면 임이그效果에대하여는三尺童子라도다알고잇는바이며 또한數十年前의 옛날부터그의興味價值이없이 賞用되고잇는事實이이것을明瞭히證明하고잇읍니다

집에서도손쉽게

단지 肝油는 매일 그효한 비린냄새내고 적백〈한기름을 二盃—三盃식먹거나 또는 포도만침의큰알을 十餘個나먹지로래도먹어야만되엇기때문에 胃腸에고장을일으키기쉽고 특히어름에는 누구를물론하고 그服用을실히하엿읍니다 그러나抵抗力이減弱하기쉬운여름에 그것을連用함으로써 비로소效果的인것이온데 이點을近代化식힌 하리바는 夏節에도손쉽게 連用할수잇읍니다

糖衣의小粒 하리바는 대구의肝油에比하야 數十—百倍나진한 비타민에이와디ー를 含有하고 잇는高級肝油를 팟알만침의적은알로만든것으로써 한알은한잔의肝油나 혹은十餘個의알과比等하며 하로에단三—四粒의적은분량으로충분하며 더구나그흉한냄새와 위장에고장을일으키는법이절대로없읍니다

虛弱한어린애를健康히하기위하야…呼吸器가약하신분을튼튼히하기위하야…眼力을酷使하시는분이視力減退를예방하기위하야… 肝油＝하리바가 넓히賞用되고잇읍니다

百粒…二圓五十錢 八十粒…十圓五十錢 全道藥房에잇음

ハリバ 하 리 바

HV.K-42

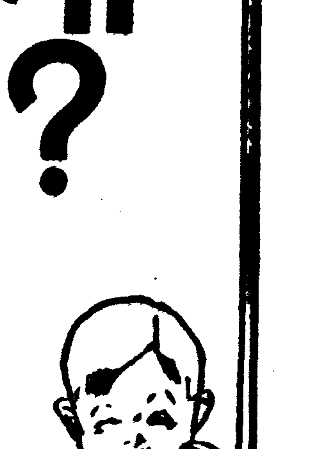

松竹キネマ 明治座

11日ョリ17日迄 上映時間表
	1	2	3	4
ニュース				6·45—7·05
明朗親子總動員	10·00—10·33	12·55—1·28	3·46—4·19	7·06—7·41
ニュース	10·34—10·44	1·30—1·40	4·21—4·31	7·44—8·05
愛染かつら	10·47—12·45	1·43—3·41	4·33—6·32	8·06—10·12

朝鮮聲樂硏究會公演 唱劇 "沈淸傳" 五幕六場 ▲上演劇目…金容承脚色 十月十二日밤까지

古典唱劇의大道를걷고잇는大聲硏이크게웨치는仲秋大公演도오는十二日밤이마지막입니다! 다시업는이機會에萬古孝女"沈淸"이의눈물겨운哀史를놋치지마시고 보시옵소서

十三日밤부터 —特別豫告— 劇團豪華船 公演

오래동안南鮮巡演中이든劇團豪華船은 名作의劇으로 十三日밤부터凱旋의막을엽니다 기대하시옵소서!!!

東洋劇場

十月十日晝間부터三日間特別興行 大衆料金階上三十錢階下二十錢均一 每日三回興行 第一回十二時 二回夜 映三回七時
廿世紀社超特作全發聲日本版總天然色 쇼낫크總指揮헨라ー킹監督
라 모 나
로레타양크 동아메치ー主演

★松竹大船超特作全發聲 清水宏監督 西部活劇 夕陽總攻擊 팀막고이主演
戀も忘れて 佐野周二 桑野通子主演
—次週豫告— 火の夜 南方特急列車 皆んな見えなくなる峠

第一劇場 電光一七五五

黃金座
十月六日ョリ 十月十一日マデ
ターザンの再現		1·35	6·10
狂亂のマンダレイ	11·00	3·25	7·25
アトラクション		2·40	8·10
ニユース	12·15	4·30	9·15
髑髏錢 後篇	12·25	4·40	9·25

アトラクション—高福壽·李銀波·氏藷·アルバム コガネ· タンシングチーム出演作曲家コガネバンド 午前中入場者二十錢
活日

十月八日부터十一日까지四日間 (秋夕名節特別名畫大公開) 八、九兩日間三回正午부터六時까지 續映 十、十一日은二回晝一時夜間七時 始映
特別料金 階上三十錢階下二十錢均一
◇京城撮影所特作 朝鮮語全發聲 洪吐無氏監督作品
아 리 랑 峠
主演 盧載信 崔雲峰 文藝峰
曉 の 翼
主演 아나베ー라 헨리휘다
◇廿世紀FOX社超特作全發聲日本版總天然色映畫 本版總天然色映畫 하로르드슈스라氏의監督作品
◇京城每日·大每·讀賣·朝日·大阪新聞社 後援 特種映畫 女子는 [illegible] 利用하시요

新富座 (京城新富町 電話本局 五六七番)

中部版

秋季聯合射擊會 漣川軍事後援會主催

【全谷】연천재향군인분회(漣川在鄕軍人分會)와 연천경찰서에서는 연천군사업후원회주최로 지난구일 읍내리사격장(邑內里射擊場)에서 오전열시정각부터 추기연합사격대회(秋季聯合射擊大會)를 개최하엿든바 재향군인분회원과 경찰서원을비롯한 명예회원과 내빈등의 다수참석으로 오후세시까지 사격대회를 성대히 거행하고 동사격대회에 입상자의 수상식이잇슨다음 곳이어 동서무도장(同署武道場)에서 연천군수와 경찰서장임석하에 피로연을 유쾌히마치고 동네시반에 산회하엿는데 동사격대회의 입상자와 점수성적은 다음과갓다

◇在鄕軍人入賞者
一等 四七點 上村 義弘
二等 四五〃 松浦愿二郎
三等 三九〃 村田 謙三
四等 三七〃 木部 [illegible]
五等 三六〃 島原 光好
六等 三五點 淸水 知道
七等 三三〃 安井 正己
八等 三三〃 古川 正人
九等 三一〃 江口 正信
十等 三一〃 [illegible]

◇警察署員入賞者
一等 四五點 溝口 守夫
二等 三七〃 久保 岩男
三等 三五〃 平澤 [illegible]
四等 三一〃 山下 英夫
五等 一九點 橋本榮口郎
六等 一七點 山田 貢
七等 一六點 岩井 武三
八等 一九點 井上 勘治
九等 一九點 山元 長夫
十等 一五點 藤田 一郎

◇名譽會員及來賓入賞者
一等 三八點 柴田 [illegible]
二等 三六點 李 [illegible]
三等 三五點 金 宇[illegible]
四等 一九點 [illegible]田 正[illegible]
五等 一七點 寺島 安
六等 一五點 吉田 熙
七等 一五點 林 [illegible]德
八等 一五點 [illegible]
九等 一五點 張 [illegible]珍
十等 一四點 [illegible]

公園內官舍新築案 府會에서一齊反對

日曜日에臨時召集된開城府會席上에서

唯一한鐵道公園死守의烽火

【開城】지난구일은 일요일임에도 불고하고 개성부에서는 긴급히 부회의원을 소집한후 동일오후네시경부터 부윤실에서 비밀리에 부회를개최 협의하얏다는바 그사실을 내탐컨대 즉 현재 개성역전에 잇는 철도공원(鐵道公園)은 그기지가 원체 철도국의 소유지로써 일즉 이를 개성부에서대부하야 가지고 칠만부민에 유일한 원유지를 건설하야 개성명승에 한곳으로 처음은 공원인데 소화십일년 이공원안에 돌연 개성세무서(開城稅務署)를가설케되자 부청지가 제일조튼사구리꼿밧은 그풍치가 여지업시 유린되여 공원의 추색은 실로 무량하엿섯다 그래 이마살풍경프리게된 일반부민은 시민으로민이 오직하나인 원유지를 좀먹게하는데대하야 부당국이 너무나 무책하다는원성이 자못노파와잇섯든것이다 그런데요즘 전기세무관청에서는 관사를 그대로 한편 부회의원제씨를 호엽방문하며 양해를구하는등 기여히부민의공원을 훼손시킬려고 활동중인바 부당국은 이중대한문제를 어떠케처리해야 올흘나하는 의미에서 전기와가티 긴급히임시부회를개최하고 협의한것이라는데 아무리 관유지라해도 개성부의 유일한원유지를 전혀무시하고 이곳을 유린해가면서라도 관사를지게다함은 실로식자간에 분한을사게하는 중대한사실로 일반부회의원도 반대의기세를노펴가지고 지석에서 피설위원을수씨 전가한후 관계당국에철저적으로 반대의견을 진술하는동시 관사기지에 대해서는 따로히 선후책을 강구하기로하엿다한다 그러나 이상은전하는소문이니 그진상은 아직알수업거니와 일설에는 공원에 놀라아파민들이 넘우 불쾌한것을 버리고감으로 그처치방법을 강구하는정도로끈치다고한다

그릇된指導로 農民의被害多大

물잇는벼를立燥하야썩이엿다

富川郡當局도唐荒再通牒

【富川】부천군에서는 금년에는 벼를 밧듯이 입조(立燥)시키라는 엄령을 나리는한편 그 방법을 갈르키되『베는비는대로 즉시입조(立燥)케하라』하얏스므로 면당국은 그대로 농민에게 지시하엿든바 그만벼가 모다썩이드고하야 야단이나고 파주(坡州) 김포(金浦)등지에도 이런일이잇서 농민이쌀은 벼를 소에게싣고 군으로 살도하야 손해배상을 운위한다는등 소문이 이퍼짐을따라배우험의한 공기가 일기시작하얏다 군당국은이소식을듯고 곳먼저공문이 잘못된것을 깨달아『하로침 펴서말려가지고 입조식히라』하는 통첩을 하엿다한다 이에 대하야 군당국자는 다음과 가티말하얏다

매우 미안한일입니다 원래벼를 빌때는 논에 물을 빼븐뒤에 비는것으로 물이 웃지 안은 벼는 압만 입조를 한다도 썩이드는일은 절대로업는고로 비며 곳 입조케 하라고 하얏드니 금년이 처음인만큼 농민들은 종래와 가티 물을 뽑지안코 그냥베여 벼에 물이 무든채 세워차노와기때문에 이런일을 당하얏습니다 그리고 또한 다른해에는 서리가 온뒤에 비는대 올해는 일게비고 기온이 따뜻하야 고만 불행 하얏습니다 그러다고 책임을 농부와 기후에 돌리고는 안습니다 군당국에서 농민이 처음 시험하는것을 더 친절히 지시치 못하얏슴이 유감이외다

安靑學校에曙光 年額一千二百圓寄附

―安城穀物協會에서壯擧―

【安城】안성곡물협회(安城穀物協會)에서는 지난구일 오후한시 그곳안청학교(安靑學校)안에서 회장유진영(兪鎭英)씨 사회로 정기총회를열고 전년도 결산보고와 본년도예산결정기타 여러가지사항을 결의하는동시에 사립안청학교에 매년일천이백원식 기부하기로 결의하엿다한다 그런데 사립안청학교는 현재 주야학부(晝夜學部)합동 유백오십여명을 수용하야 대경성사년부터 지금까지 십사년동안 당지초등교육계에 공헌이 막대한바 매양경비가 곤난하야 학교당국자의고심이 크다는바 전기곡물협회에서는 이를 동정하는동시에 곡물생산자 자녀의교육을 장려할목적으로 금년일월부터 매월오십원식 기부해오든것을 이번에 그와가티 매년 일천이백원식기부하기로 결정하엿슴으로 일반이 감사함을 마지안는다 이에 대하야 안청학교설립자겸교장 김태영(金台榮)씨는 다음과가티말하엿다

校長 金台榮氏談

이번에 안성곡물협회에서거액의 동정보조에 매년기부하기로된일은 감격함을 마지못하겟습니다 해마다 경비가부족하야 가즌곤난을 당해왓는데 어가티 큰돈이 매년드러오게되엿스니 우리학교의 장래에 큰도움이되겟습니다 안성유지제씨가 이와가튼 갸륵한뜻을 가지고본교를 도아준다면 걱정될것업시 학교를 유지해갈것입니다 운운

玄濟明氏獨唱會 盛況中無事終幕

【仁川】인천상공회원 후원회 주최로 본보 인천지국 후원으로 개최된 연전(延專)교수 현제명(玄濟明)박사의 추기음악회는 지난팔일 오후일곱시반부터 산수정(山手町)공회당에서 열이엿는데 정각전부터 천여명의청중이 쇄도하야 막이열리자 박수갈채속에 후원회장김윤복(金允福)씨의 개회인사가잇슨다음 "푸로"가진행되자 천여명의청중은 노래속에도취되어 연주실의공기는 긴장속에침묵을 지키게되엿스며 특히금상첨화격으로 유부용(劉芙蓉)양의 특별출연이 이음악회에일층더 색채를띄고 동열시반경에무사폐회하엿다 (사진은 음악회장광경)

이라 어님아출연한시경 부내 이태원경 충무정회(忠武町)중부정회(町中部町會)에는 젊은 신여성하나이 차저와 우름석긴목소리로 공동묘지에 산소를이 어데로 헐리여갓느냐고 못다가는 고만 치바치는 서름에 목을 노아 울고잇는 기막힌 한막의 비극까지잇섯다 이 눈물의 주인공은 평북강게(江界)에두고 멀리 만주(滿洲)화룡현(和龍縣)에서 이주민들의 자녀질률모아 교편을 잡고잇는 김은순(金恩順)(二一)양으로 삼년전부내 락원정(樂園町)에서 기숙하고잇슬때 우연히 경북대구(大邱)사람 이인용(李仁用)(二六)이란당시 경성치전(齒專)일학년생을 알게되여 친하게지내든중 그해가을에 그는맹장염으로 세상을떠나자 시체를 이태원공동묘에다 안장시킨후 섭섭한경회를 참지못하야 멀리만주로가서 전기처소에서 어린아이들에게정을붓치고 지내왓스나 금년에는 백사를 전폐하고 삼년상을맛치고 지난구일경성에와서 전에기숙하든집에오니 주인도 갈니고 해서 그러면 공동묘지를 찾고서묘라도 하겟다고왓드니 그여페허가되엿슴으로 그무덤들의가곳이어대나고 그와가티 애가타서 뭇는것이엿다하다

三年前에죽은戀人 무덤을차저悲歎

滿洲에서온妙齡女子

【京南】새곡식 새실과가 산과 들에 널려보이니 가신그님에생각이 더욱간절할것이다 한잔술과 한개송편이를 그리운마음 섭섭하로 정성을 다해차리고 무덤아페 울어보나 길이잠든그 님은 아는지 모르는지 기척조차업고 접과가티 살폿만 어울리엿던 분묘나마 형체조차업고 보니 성묘온 이눈에서는 눈물샘이 더욱 솟는것이다 근년에이르러 팽창되는 도시

富川에牛疫發生

文鶴面에豫防注射實施

부천군 문학면(富川郡文鶴面)에 기종저우(氣腫疽牛)가 생겻다―부천군 문학면 문학리오십사번지 이춘진(李春振)의집부살머이암소 한머리가 병으로눕게되여 철일수의가 가서진찰해보앗더니 기종저(氣腫疽)라는무서운전염병에 걸린것이 판명되엿스므로 이보고를 접한 경기도 위생과에서는 즉시 근처를 소독하는 한편 병균의 만연을 막기위해서 오는 십사십오 어를 동안에 결처 문학면전부와 남동면(南洞面)와우리(臥牛里)와 발산리(鉢山里)일대의 소 사백스물 두마리에 일제히 예방주사를 주도록 십일부게 각처에 통첩을 발하엿다

零落한先輩에게 住宅을新築提供

漣川郡斗日市民美擧

【全谷】연천군백학면 두일시(漣川郡百鶴面斗日市)에 거주하는 사십여호의 시민들은 당지에살며 기한을참지못하는 한 빈곤자를 구코저 전곡(錢穀)을 자진기부하야 훌륭한주택을 지여주엇다는 아름다운소식이잇다 조사하야본즉 구함을바든주인공은 당시 건설원로(當市建設元老)인 김경순(金敬順)(六〇)씨로 씨는 원래 성질이 온후한공덕가로 명성이 놉흐엿슬뿐아니라 또는재산도요부하얏슴으로 당시장이건설되기전에 일즉이두일(斗日)에와서 업은본업(本業)으로 농업(農業)에 만은 노력과 정신을 희생하야 시장건설에 성공을 하고더욱이나 노력과정신을 다하야 오다가 불운(不運)의 악마는 씨의 행운(幸運)을 시기하야 그만중간에 인패(人敗)와 재패(財敗)를 모두다당하고 지금은 육순(六旬)을아프로 빈궁한생활에기한을참지못하고 근근한 생활을 하며 남의집겻방사리로 세월을 보내다가 금년에는 남의집 겻방사리에 폐될을는끼고 사내의모산비탈을의지하고 토막(土幕)집을짓기시작하얏섯는데 이의참경을본 당지유지박태근(朴泰根)씨는 육순(六旬)이가까워지는 씨의노년참상을 칙은히 생각하고 불타오르는 동정심을 이기지못하야 씨는즉시로 번시내에매월 정기로되여잇는 진흥회(振興會)의폐회석상을비러가지고 모여잇는시민에게대하야 전기씨에대한 동정심을비저든바 아에사정을비로소 알게된전시민들은 이구동성으로동시오락하야 요사이에는 훌륭한주택을 지여 씨에게주엇다는바이를 알게된주인공은 물론 인근동과 본면(本面)당국에서까지 동시민들의 모범적독지에감격함을마지아니한다

農漁民五百名參集 主業報國式執行

九日、仁川神社에서

【仁川】기보=경기도어업조합연합회(京畿道漁聯)와 인천금융조합(仁川金組)의공동주최로 결성된농산어민보국결성식은 지난구일오전여섯시에 인천신사대전에서 농어(農漁)업자 오백여명의참집과 영정(永井)인천부윤을 비롯하야 관공서원과 유지백여명의 열석아래 결성식을성대히거행하고 동열한시 사십오분에 폐회하엿다

町內氣焰巡聽記 ⑧

大關町會

社會部를特設 隣保事業에注力

夜學을設置코文盲도退治

이번 새정회의 하나로 대관정회(大關町會)가 데뷔하엿다 이새이름의 새정회는 부내홍정정(紅井町)、봉익정(鳳翼町)、훈정정(薰井町)과 수은정(授恩町)、돈의정(敦義町) 정회가 합병되여 설립된 정인데우선 아직일반에게 서툴은 이대관정회라는 이름이 나온 연유부터 캐여보건대 봉익정과 홍정정은 일반이 다아는바와 가치 숭내끌안에잇는 종묘(宗廟)에린접하여잇는고로 해서 그전에는 이곳을 대묘동(大廟洞)또는 묘동(廟洞)이라고하엿다 그리고수은정 돈의정은 그전부터 동관(東關)이라고들 하엿다 이대묘동의 큰대짜와 동관의 관짜를 합해서 이네동네의새정회를 대관정회라고 이름을 지은것이다 이대관정회는 현재인천삼백팔호에 륙천이백삼십팔명의 인구를 가지고잇는 큰정회로서 동관대궐앞 력사기픈 네거리의 자우를차지하고 잇서전인구 륙천여명이사는 정회이면서 내지인의집이라고는 현재이정회에 취락들로잇는오전(奥田)씨 한친분가업는 경성부내에서도어더볼수업는 순전한 조선인의정회이다 여와가치 순전히 조선사람만 사는것이 이정회의 특색의하나라고 할수잇스나 그반면에흐지 이정회에 풍기라던지 위생설비등은 다른정회보다 못한점이잇다면 그것이 또한 부끄러운것이 될것이다 아닌게아니라 단성사뒤스골목이나 돈의정뒷골목이나 또는 봉익정등에 숨을고 우습과는 사람들이 야마 다른곳에 비길수업는 만치만흔것이 또한 이정회의 흉점이어라고 할것이다 이러케 다른정회보다 색다른 이정회의 새총대는 누구이던가 전청행원회에서 신중 전형한 결과 일찍부터 법조계(法曹界)에 이름이노픈 송익규(宋益圭)씨가 벽한후 초대의 총대로당선 되엿다 또부총대로는 현재 청년회안에잇는 사진학교 교장인 사진개의 일인자박필호(朴弼浩)씨와 그전 강화(江華)군수를지낸 리원찬(李源贊)씨가 당선되엿다 이세분의 새총대를머리로하야 회계역、구장、서기、평의원이모두 적당하게 그진용을 정비하게되엿스니 이와가튼 훌륭한 진용으로써 금후이정회가 얼마나한 참신한개선을 하여나갈지 자못 기대되는터이다 이에새총대인송익규씨를차저서 이정회에관한그 새포부를 듯기로한다

한산할녀전에 수은정 돈의정의 정총대를한일이잇섯습니다 이번뜻박게 대관정회의 총대에당선되여 그책임이 무거운것을 느끼고잇습니다 우리정회에 남보다뒤여난 자랑거리가업겟습니까만 그것보다도 남보담 뒤떠러진것을 개선해갈것이 당면의급선무라고생각합니다 금후개선해야겟다고 생각하고잇는것은 첫재 정회안의 도로며 하수도며 여간불결하지안흔것이 큰두통꺼린데 이것은 정회에서 노력만할뿐 어떠개선할수잇는것입니다 금후이예주력을기우려가겟습니다 특히하나 내세워서이야기할만한것은 우리정회에서는 다른곳에업는 사회부(社會部)라는 부서를둔것입니다 일반정내의 린보사업(隣保事業)을 힘쓰겟스며 야학(夜學)을 설시하야문맹퇴치에도 힘쓰랴고합니다운운 (사진은 송익규씨)

우리洞里通信

大廣橋附近의 合百軍을團束

우리종로대광교(大廣橋)근처는 요사이 날이면저도한코 출치도 안어 거리에 사람들이 출만허저서 재미잇사가 합백꾼들이데 어건도어데서 몰려오는지몰인지 사람이 산며 미처럼 모여 一런디리골코 싸호군을하야 영업방해는물론 시끄러워견딜수업스니 출처치하야 줄수업슬가요 알어보앗더니 명치정일대에서쪼겨난 합백군들이라고하니 대낫에 서울거리에 이런자들이 횡행하는것을 그냥둔다는것은 대경성의체면 문제에도 관계되는일이니하로밧비 엄중한 처치를 바랍니다 (남대문통일정목 不平生)

讀者出題歡迎

◀內容 각기동리마다 변해가는사정、고처야할것、희망하는것 새로운경등 여러가지의 재로보내되 인지풍격은 피할것
◀形式 [illegible]
◀通信 [illegible]
◀宛所 本社社會部 우리동리 通信係

正租共販問題로 農會、金組、産組의派爭

【富川】부천군(富川郡)에서는집일부터 정조공판(正租共販)이 시작되엿는데 군농회 금조 산조가 서로 첫고 드러 이、삼차 다엽하기 위하야 회합도 잇엇스나 구일(九日)밤에 한층세 타협이 결렬되여 각각 독립하야 공판을 시행하려한는데 생산자는 세곳에 다러개가 잇는자가 대부분임으로 엇지할지 가피를 몰라 망연실색하고 잇다한다

地方人事

◀原一正氏([illegible]) 新任人事本社記者支局來訪

두말업시

급성중으로 고통이심한분
늘再發되야 한탄하시는분
內服藥을 장복해도 낫지안는분
아해를 못나으시는분
림독성부인병을 알는분

의사전문의 淋疾根治藥『부타오銀젠고ー루』로 二重殺菌을 하시면 무슨약보다도 단시일안에 自宅에서라도 간단히 根治되어버립니다 독신남녀에는 물론이요 가정생활을하시는분은 부부협력하시와 두분이가티 치료하여야되오니 남편께서는『젠고ー루』一號와 二號로 부인께서는 三號로 치료하시면 남녀가튼 건강에 넘치는 행복을 차지게되는일입니다

百發百中으로 근치되는 젠고ー루

약한방울로 단 一分間이면 치료효과가 나타나는 젠고ー루는 직접 병의근에 작용하야 약기운은 몰큐속에파서저서 모든동세를 다스려주며 더욱히 재래의 치료제가 단일성능(單一性能)밧게가지지안엇든것에비하야 二重殺菌作用을가지고잇슴으로 빈틈업시 淋菌을모조리죽여서 가정에서라도 아무염려업시 병원치료와 똑가튼효과를 나타내여서 간단히 근치되는약입니다 그러므로 급성중인분이나 만성중인분이나 본제의 一號와二號를 계속해서 써주십시요

약가 보통약(各號別)一圓九十錢 七日分二圓八十錢이오며 송료는본당이부담하고 대금인환으로도송약해드립니다

東京府澁谷區新町十三ノ一 總代理店 合名會社 河原商店 (振替東京三五〇一九)

★日東製藥株式會社製品★

림질은 二重殺菌(이중살균)을 하여야만 근치됩니다

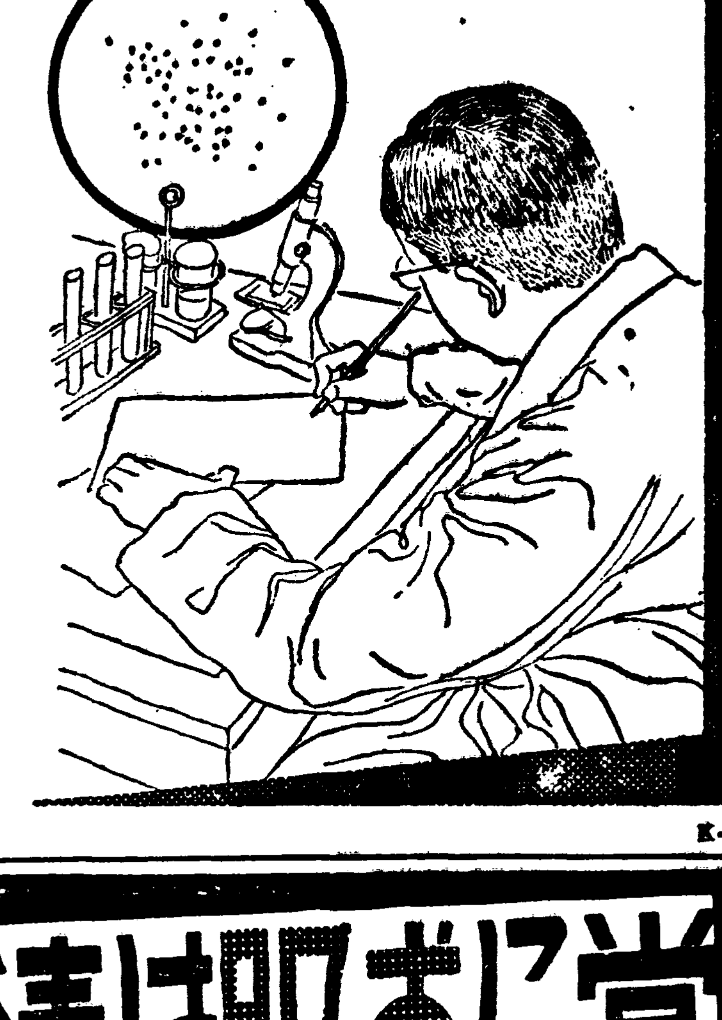

하로바삐 림질의병고에서 버서나야될 여러분은 그병화근이 어느곳인가를 똑똑이깨달어주시면 지금까지 흔이사용하여오시든 치료법이 그얼마나 엉몰하엿든가를 잘아실줄밋습니다

◇

엇재 그러나하면內服藥(먹는약)―환약、가루약、물약―을써서림질을 치료하시라하섯스니 림질의병화근이 남녀국부에병균이어들어가서 그곳에 흉집파병 등을 만들고잇슨곳인만큼 그곳을곳처야만 낫는것은 정한리치가 아니겟습니가

◇

그러케도록구하고 약을먹어서 위장을통해가지고 약간의약기운이 오줌에석겨서 그곳에作用하면 얼마나들으면 뜻겟습니까 더구나그러한약기운으로는 죽기에는너무도 강한병균이며 도한어쩌나게 흉집이나잇슴으로는도저히약물지안음으로 그러케再發되는것이엿습니다

◇

그러면조직적화부에치료하는약이면다조종하는면그러치안습니다 즉 사람몸조직이 살어잇는만큼 치료중병세와 병균이변하게되니 역시 지금까지의직접 화부 치료약(局所劑)으로는충분한효과를 엇지못하든것이엿습니다

◇

의사전문의 림질근치약『부타오(銀젠고ー루)』는 이점을연구한결과 在來의국소약이 단일성능(單一性能)박게가지지못한點을 보충시켜 二重殺菌을하여서 속속드리 뿌리백힌림균을 모조리죽여버리고 몸전신에 퍼진病毒을 일일이 씨서내듯 곳처주는 世界的대발명의 림질근치약입니다

◇

그러므로 하로바삐 림질을 根治시킬여러분은 조금도 주저마시고 本劑로 곳치료하시사 근치의기쁨을어더주십시요

두렷한實例

갑싸고곳낫는것이 저를 살녀주엇습니다

(咸南) 朴成龍

…早老하야 생활의곤난과싸우나나의半生은 평단하고 재미란도모지맛보지 못햇습니다 이러한나에게 림질에걸녓다는것은 참으로 청천벽력이엿습니다 집안의형편도 형편이려니와 나의신세로서 이병에걸닌것을 후회하자니 거잡을수업는기분 마음에빠지엿습니다 병원에는 갈수업는형편이라 삿삿치를 지 일일이읽어보앗스나 모다그럴듯하야 甲乙을가릴수업스니 걱정호병아리엿습니다 적은돈으로 엇더캐하면 根治를바랄수잇스랴! 藥고르기에방황하다가 선뜻눈에 띄인것이 부타오銀젠고ー루입니다 설명문을읽어내려가는중에 어느듯나의병은나은듯한감이생겻습니다 그만치 친절이 알쉽게학문으로나실지로나 적당하다는늠이 나에게확신을 만들어주엇습니다 最初로 최초다하고 젠고ー루의一號와二號의중병을주문햇습니다 한두번치료에 엇든고름이 쏘다저나와 오좀도차차맑어지며 고름도업서저서 다시금강체로되게되엿습니다 이러케손쉽게집에서 곳치게된것도 오로지나의용의주도하야 허된약에 속지안코 단번에젠고ー루를 골나낸데이며 귀사의친절하신 지도에의한것이라고밋습니다

K―203

牛乳石鹼 常にお肌は淸潔に HK.15

初老期의强精에

男性호르몬製劑

エナルモン

四・五十歲頃의
精力減退
疲勞倦怠感
記憶力低下
視力의減退
頭痛、眩暈
睡眠障害

靑・壯年期의
生殖器[illegible]의
神經衰弱
性障害
發育障害

國際的으로 效力의 優秀를 認定바든

エナルモン은 國際聯盟中央試驗部에서 各國男性호르몬製劑의 效力比較試驗의 結果、대단히 强力함을 確認바든 國産純正男性호르몬製劑로서 大體男性호르몬不足에原因하는 前記諸症에 使用하야 一般症狀을良好케하고 新陳代謝를旺盛케하며 男性의特徵을 發揮하는 精神的・肉體的機能을 活潑케함

【用量】錠劑는一日三―六錠服用함

【價格】錠劑 二〇錠(一圓九〇) 五〇錠(八圓五〇) 一〇〇錠(一六圓)
注射液 五管、十管、三十管이잇슴

發賣元 株式會社 武田長兵衛商店 大阪市道修町
製造元 株式會社 帝國社臟器藥研究所 川崎市大島町

武田發賣品

長篇小說 薄命 (116)

韓龍雲 作 鄭玄雄 畫

결혼 十三

「오늘 우리도 여러날만에 만나고 또 조혼순님도 두분이 계셔서 어데가 저녁이나 가치 먹엇스면 조켓는데 정순씨가 저러케 가서서 재미가 적은데」

대철이가 정식이를 보고말한다

「글세 나도 그런생각이 잇는데, 정순이는 내가 다려올수가 잇겟지」

정식이는 말을하고 아페가는 정순이를 바라본다

「그러면 우리 저녁먹으러 가세 그런데 인천으로도 갓자 별로 맛맛한데 업고 조향여페 잇는 식당으로 가세」

「그럼 그러지」

하는 정식이는 다시 정순이 가는곳을 바라보더니

「정순이가 벌써 자동차를 타는 모양인데 자동차를 탓자 한곳해야 자기집으로 가겟지 하면 내가 곳가서다리고 올수가 잇스니까 고만두고 식당으로 가세」

정식이가 아플선다

「순영씨는 저녁을 잡수셧고 간대도 관게 업겟지오?」

대철이가 뭇는데

「글세요 오늘 노는날은 노는 날 이지마는 너무 느지면 안될걸이오 또 동무도 먼저가고 햇는데」

순영이는 어려운 기색을 뵈이면서도 한연코 못하겟다는 말은 안하엿다

「그럼 관계 업습니다 정순씨도 오실것이니까 염녀마서지요」

대철이는 정다웁게 말한다 순영이는 고개를 숙이고 가부간 말하지 안는다 그들은 식당으로 드러가서 자리를 잡자 마자

「자 그러면 나는 가서 정순이를 다리고 올터이니 미안 하지만 조곰 기다려주게」

하는 정식이는 다시 순영이게

「그럼 실례 하겟습니다」

하고 나간다 지평선을 너머가라는 저녁볏츤 열분 카텐을통하야서 그들의 좌석을 비처주엇다 그들은 서로 보랴고 하면서도 눈이 마주칠것을 피하기위함인지 다른데를 본다 잠시동안 침묵이 계속된다 순영이는 무런볼 말이 잇스면서 마 먼저 말을내지 못하고 마음으로 생각만하고 입설을 달막거릴뿐이요 그말이 대철이귀에는 드러가지 못하엿다

「인제 저녁때가 되니까 좀 원하시지요」

대철이가 말머리를 끄낸다

「예 아주 시언한데요 더운거운이 조금도 업는것 가튼데요」

순영이도 말문이 열엿다

「그런데 아까 드르니까 오늘이 노는날이라고 하시니 노는날이 따로 잇서요?」

「예 따로 잇답니다」

「무얼 하시는데요?」

순영이는 말이 떡매켯다 노는날이 따로 잇다는 말까지는 심상히 하엿스나 무엇을 하느냐고 뭇는대는 차마 자기의 경우를 그사람에게 선뜻 말할수는 업섯다 순영이는 얼골이 붉어지고 등골에서땀이 나다가

「그것은 차차 아시지요」

하고 겨우 말하엿다

「아참 실례 하엿습니다 좀구 이발로 말한다는것이 그런말슴을 다 무럿습니다 용서하서요」

대철이는 초면에 남의 처녀의 직업을 무른것이 진경 실례로 생각하엿다

「아니야요 그러케 말슴 하실것이 아니야요 저의 직업이 하도 어상해서 말슴하기가 부끄러워서 그래요 무르시지아니하신대도 차차 말슴할때가 잇겟지오」

순영이는 고개를 숙어면서옷는다 대철이는 순영이말과 태도를 조금 이상하게 생각하얏스나 더추궁하지아니하얏다 그러자 차가나오다 차를마시고 안저던대철이는 벌떡이러서서 밖글내다보더니

「이사람이 가서 정순이를 다

知性問題와 휴매니즘

—三十年代인테리겐챠의行程— ② 尹圭涉

그러나 그것도 언제까지나持續될性質의것은 못되엿다 況且人間自身이 어느때에나 그가튼苦悶속에서 백여날수잇는 種族이못될제 그들의 意慾과動向은 무엇보다도 自己認識의 **積** 極的努力으로 나타낫섯다 그들은 인테리겐차의 體質이 可動的本質에서 脆弱하다는것을 率直히 承認함과 同時에 知的能力以外에 아무것도 所有하지 안흔것을 認識하엿다。

여기에잇서 그들은 現在의自己를 否定하면 否定할수록 그들의게 滿足을줄수잇는 새로운人間型을 探求하야 마지안핫다 哲學이나 文學에對한 그들의要求는 正히 이새로운人間에對한 具體的인規定이엇다。單純히人間은 社會的存在이라든가 存在가意識을 決定한다든가의 規定에 머무르지안코 例하자면感覺思惟感情 意志 乃至는 身體라든가社會에對한 새로운 哲學的規定을 지우므로써 社會的存在이라는 人間全身을 새로히 規定짓고 形成하는데서 새로운 人間型을 찻자는것이엇다

그結果는 마침내 現在의그들에게 무엇보다도 휴매니티—(人間性)가 喪失되여잇는 事實을 **認** 識시키엿다。휴매니티—란人間的인一切의것을 가르침과 同時에 人間의本質그것을 意味하게되는만큼 휴매니티—가喪失한時期에잇서서는 그다지 그重大性이 意識되지안흔다 一段그것이 喪失되는 마당에잇서서는 그것은 거위 本能的이라고할만큼 强烈한 充足의慾求를 처들고나오게되는것이다 現代는 正히 그러한時代이다

이땅의인테리겐차는 이제비로소 意識과行動의分裂에 人間的統一을 주지못한것이 直接的으로는 휴매니티—의 缺如에 잇섯다는것을 意識하게되고 그의充足의 意慾을 휴매니즘으로發展시킬 契機를 차젓든것이다

文學에잇서서도 事態는 다를것이업섯다 더욱이 다른 모든知的分野가 廢業또는 開店休業을 繼續하고잇는 이즈음에 唯獨文學만이 殘命을 保持하고잇는 이땅에잇서서는 **文** 學人은 누구보다도 오늘의인테리겐차를 構成하고잇는 代表的存在로 自處할만큼 늘中心的이엇다 따라서 인테리겐차에잇서서의 核心的인問題도 實狀보다만히 文壇을通하야 論議되엇든것이 事實이다 文學者에잇서서도 苦悶은 一般이엇다 傾向文學이 한번 挫折된以來 이땅의文壇은 摸索하는 問題의簇出을 겨것섯다 그것은 混沌과低迷의 過程에서 必然的으로 繼續하는 模索의손이잇다 그러나 한거름드러가서 個個의問題를捕捉하야 檢覆한다면 그것이 비록 여러가지 相貌를 띄고나왓다할지라도 根本的으로는 어時代에 어떠케 自身을處해갈것인가하는 인테리겐차의苦悶이 그대로 問題되어왓슴에 不外하엿다。그들이 한때 行動主義文學에 關心을 갓게되고 生活派作品에『모랄』問題를 끄러드리려하엿스며 또한 頹廢의(뫼ー드렐)文學에 魅惑을 느끼는等一聯의問題는 오로지 그것을中心으로하고 **提** 起되엇다하야도過言이아니다。다만 그것이 가튼한問題일지라도 關心하는 角度의差異에 따라서 여러가지側面으로 나타나게되엇든것이며 또한그것이새로운事實에 對應하는데따라 여러가지形態로 그自身을 再生시컷슴뿐이엇다。

그들에게 맥겨진 根本的課題는 어느때나『오늘의 苦難의時代를 보다意義잇게 살기爲하야는 文學者는 어떠케사러야할것인가』라는 極히 肉體的인問題임에 變함이업섯다。

여기에잇서 眞摯한文學者가 다시금 世界觀問題를 論議하고 새로히 創作方法論을 떠외치고나온것도 究竟에잇서서는 以上의課題와 正面에서 格鬪하지안코면아니될 場面에 際會하엿기때문이라는것을 넉넉히理會할수잇는것이다。

그러나 世界觀과 創作方法論을 圍繞한 數만흔 理論가운데에서도 레알리즘의展開는 가장注目할 問題의하나이엇다그것은 實히 다른 모든問題에 比하야 이땅의文學人의머리를極히最 **確** 近까지 壓倒的으로 支配하여온것의 하나이엇다 當初부터 쏘시알리즘・레알리즘은 傾向文學이 到達한 最高의 一般的方法論으로서뿐만아니라 날근階段에對한 自己批判의 結論으로서 兼하야는 새로운出發의 方向으로서 그들의아페 提出되엇섯다。그들은 비록 文學과生活의 機械的分離가 事實上잇슬수업다는것을 모르는바아니엇스나 社會的實踐에서 한번 敗北의쏘라린體驗을 가진 그들의게는 現象의本質에 透徹하므로써 비두러진 世界觀까지 擊破할수잇다는 쏘시알리틱레알리즘이 如干 多幸스러운것이아니엇다 그들은 觀念的으로나마 레알리즘의 歷史的優位性에 安堵하야 槍을저어갓섯다

朝鮮神宮體育大會前記

興味는中等部戰에 地方選手蹶起를期待 ③

軟式庭球 —個人選手權—

第十四回 朝鮮神宮體育大會軟式庭球各道對抗戰에 對한 戰前豫想은 旣報하엿거니와 이에各部個人選手權試合에對한 前記를抄하야 庭球朝鮮의 最高峰인 이大會의興趣를도읍고저한다

◇…一般部=

出場總數는 咸北이 參加치안헛슴으로 十二道 一府에서 추리고 추려뽑은 八十一組에達한다 그中에는 各地方의覇者는 勿論이요 全朝鮮的도는全日本的으로 勇名을떨치는明星들만이다 해마다 이大會를通하야 半島庭球界의 總決算을 지어오니만치 여기서優勝함으로써 最高의榮譽를삼는것이다 實로나量으로보아 年中行事中에 斷然首位에잇서서 庭球人들의 視聽을 이끌고 잇다 이大會가 始作된지 歷史는 들러서 이미第十四回를 거듭하는동안에 歷代의 優勝者를 살펴본다면 全部가 京城에서 獨占하엿고 第七回에 平北의高鳳梧、魯炳黌組가 單一次優勝한記錄이 남어잇슬뿐이다 이記錄으로보아 地方選手들의活躍이 너머나 微微하엿다는것을推測할수잇스니 이機會에도한번地方選手들의 一層奮發을비러마지안는다 이번出場選手中에서 優勝圈內에들만한選手는 京城의黃基成、權福仁組 崔永生、鄭士連組 瀨戶、朴龍善組 洪承武、李鍾範組이며 地方選手로는 平壤의金東植、李鍾潭組 兼二浦의岩佐、木田組、大邱의 崔榮泰、土井組等이며 實力伯仲하야 戰前豫想을 許치안는다 前記選手以外의 無名勇士가 나타나서中央舞臺의 諸强을 모조리 물리친다면 이大會의興味는 더욱高調될것으로 期待된다

◇…男子專門部=各校對抗試合에榮譽를드린 延專을 비롯하야 普專、高商等 各專門校에서 三十二組의 俊鋭가 動員할터인데 그中에는 延專의 尹錫元、朴正學組 李基三、李仁俊組가 嚴然한 存在이라면 高商의安井、張日剛組도 野心滿滿하야잇스며 普專의申東晟、洪性熙組、金甲壽、趙東動組의 實力도 相當한만치 一大熱戰을 豫想케하는바 結局에는尹錫元、朴正學組와 安井、張日剛組의 最後爭覇戰이 展開되지안흘까豫測된다

◇…男子中等部=京鄉各地에서 내로라고뽑내는 七十二組의大多數가參加하엿다 今年드러서 그들의足跡을더듬어 各選手의實力을 打診한다면 멀리地方으로부터올 邊의朴尙玉、金日秀組 宣川의崔禮峻、金允燮組 新義州의大西、金榮喆組 大邱의權重文、申宗善組等이 斷然頭角을나타내이고잇스며 昨年의覇者金成學、張在弼組(養正)金在鎬、權益煥組(徽文)、金雨斗、金鏞培組(養正)等中央의强豪들과 어울림 中等爭覇戰이야말로 興味를 자아내고잇는데 地方軍의勢力이前보다 中央軍을 威脅하고잇다

◇…女子中等部=各地에서 모여든四十七組가 榮冠의覇權을다투기로되엿는데 여기에서도 京城이 女子部에잇서서도 地方과京城은實力의差가確然하다 그原因은 京城에서는 對校試合과또는 全朝鮮大會에 數次出戰하야 體驗을 쌋흐므로이라 이神宮大會에 年一次出場하는 地方選手들로서는不利할것이 當然하다 그러나아프로더욱 規律的練習을 거듭한다면 打倒中央의宿望을 達成할날도머지안홀것이다 이번大會의優勝候補를 列擧한다면 먼저女商의金玉秀、咸榮淑組를 들것이며 다음으로 進明의徐廷五、李榮彩組와淑明의金圭福、鄭姬永組가잇스나女子庭球에實力의絶對한覇權을 把握한 女商이 優勝될것은 틀림업을것이다 그러나 女子選手는 그날의컨디슌이 影響이크다니만큼 그날그날의 勝負를 豫測할수업다 그럼으로 地方에서出場하는選手의活躍을 期待하고잇다

神宮庭球選手權 歷代의優勝者

一回	山崎、若泉組(京城)
二回	山崎、鈴木組(京城)
三回	山崎、鈴木組(京城)
四回	中川、鄭士連組(京城)
五回	金致淳、朴龍善組(京城)
六回	島川、鄭士連組(京城)
七回	高鳳梧、魯炳黌組(平北)
八回	島川、鄭士連組(京城)
九回	個人戰中止
十回	洪承武、朴龍善組(京城)
十一回	崔永生、鄭士連組(京城)
十二回	熊野、李應麟組(京城)
十三回	崔永生、權福仁組(京城)

豆滿江의가을 (下)

國境萬里旅情篇 金兌鎭

寒雨를마즈며 빠개서조밥을하던 四十가량되엿슥한수인사내가 呼訴하듯 혼자중얼거린다

「원 하늘까지 이러케말성을부리는구만。비가 또오니 이벼이 언제말을까 열집부못되는 동내에서 세사람씩『어갓스면 그만어지…』江水面에서 數十尺도노픈 이언덕에까지 濁流가넘처서 네식구사는 저건너마을 누구네는 볼안두사람이 무처갓다하며 『그집아매(할머니)시체는 그러게재공장뒤에서 어더봐답데』하고 설명한다 비로소 그『다리』의屍體가 어마을에서 흘러간것이며 정옹에 돌울언진 牛欄의건너편 나즌집의六十넘은 할머니의 것이엇음엇다 都會의映畵靑年 우리들은 서로보며 그만沈默하여버렷다 豆滿江水面에뜬『다리』와 어마울파 이집안情景이 鬪爭에 호랏슈하야 表情이 어둡다 그강물이 이제는 하걸울 넘는곳도도불거스리 추저안저흐흘다 無窮한 奔流우에 아침해가비쳐 風景은 自然한 웃음의제스추어 가치느꺼진다 강물과 닥에흐르는 속삭임을 말어 어다한들 내어찌엿든지를뭇할가보냐 크렘인과 移動車와 레프等 備品을맛긴 滿人집에 들러『早起來』하고 아침인사를하엿다 저녁마다 撮影을마치고난 備品들은 어집에保管하여두는것이다 江가에출벼한 野菜밧가운데 울타리가잇고 廉間이잇고 부엌을 左右로 溫突이두間잇는 제법깨끗한집이다 七十도넘어 뵈는 어머니가 鬪爭을 뚱거북거운게노며 鬪爭에 중울자다 매양 생겨생긴것은 풀이 젊은때의美貌를 상상케한다 아닌게아니라 그아드님은 좋은體質로 생겻스나 孝貌는 입부장하다 며느님도아직 二十四五歲밧게 안되엇는데 赤是懷妊이엿다 마나님은 무어라고말을건너나 대답을못하고 실벙벙해서는 나를보고 그아들이 조선말로 어저께 애놈에게 돈좀주어서 잘엇다는 뜻으로 代辯을한다 아침인사『早起來』한마디도 상냥은 숙兄에게서 어더듣은소리다 숙兄뿐이아니라 團圓三年間에 支那語를 꿀부한 宋兄의流暢한 會話솜시도드믄지라 우리들이 支那語말마디나 다잘하는줄알엇나보다『第一會再來能』—솟잇다 오겟소의 朝鮮식 發音으로 한마디 디려던지고 露宿하야 朝飯을기대렷다 일곱시까지 朝飯을마치고 여담시절 으로 作業衣와 衣類를가지고 업고 一同은다시 비들아래 모래벌에나가간다 나가며게 B日日支局에 들러 新聞의天氣豫報欄을 뒤저본다 南滿洲地方의 低氣壓이 잇스나 대수러울것은업고 淸津方面午前은흐렷다 午後는개인다고 發表되엿엇다 오늘까지 사흘째 비가내리며 흐리고 흐렷다가는개여 센터—를定하고 판든틀마주고 떠오르는 山봉오리에서 목장가리컨컨한구름이 해를자가리끈 비를군진바람이 일의빵을때린다 이를 決定이 어진을 사흘이가도록 한커 므로못하엿스니 미상불감 하지 안흘수업다 作한間島 다음順序가 느저간다 어秋收期를노치면 세트로하기전에는 明秋가잇슬 뿐이다 조바심인들 안날리 가잇스랴 그러나 비는계속 하야 내린다 구름이 뒤로 몰잇케맨든다 殘暑를 겨보며 撮影은 하는수업서、孝孩를시작하엿다 團體업무리가티 砂地를둘러노는양은 天氣그것이다 無關와心境는가곳이엇다・웃고떠들고樂天의 趣興을排除하는 意志的힘이 砂場에聚從한다 누가「天之所爲要人有何嘗리오」하고 웨치자 一同의唉笑가터진다『黑地萬里』다이로ー그의한마디엿던까닭이다 進行係가 날려오話心을마치고 한時 두時까지기대렷스나 구름은좀처럼 드티지안는다 비마진 몰골은 어지간이추엇다 나무를모아 모닥불을 피어고 몸을녹어며 다섯시까지持久待機하여보나 天氣豫報도못미들것으로終時 해나올직시 보이지안허 露宿하야沐浴續에떨리는몸을잠그엇다 國境의가을夕陽은 初冬을좋긴매운바람이자젓다 豆滿江가을구름은 드디어 우리로하여금靜經衰弱症에 못치동게하고말엇다 靜經衰弱도 初期는아니엇다 三期도넘게 가부다이르게하엿다하야이 江의하늘파차워다 이래서나흘째 와서워다 서울서二千八百里 고리다면곳이다 오히려 北關고 불르는이업는 生業하城의 고르지못놓은 지금 우리일의싸움의 對象이다 素撲의陣痛! 흘러고 기뻐고 希望에벅찬 푸라이드한 괴롭이아니면다 創造는陣痛업시 誕生하지못하며 健保히例外가잇스리드라도 그것에무게가잇스리라할수잇을가 皆疾疾疲能으로沈兄 病치레를하고 完快된外에 全員의元氣衰潮한것만은 다시업는힙이다 편의누구가속속드리理解하라 映畵製作漿業의이受難 마苦哀를!

로케地通信 ⑨

라디오프로그람

十一日 (火曜)

◇午前七時二〇分 라디오體操(第一放送에依함)
◇同十時三〇分 氣象通報 家庭메모 日用品時勢
◇正午(東) 時報(東) 바이올린과기타ー
◇午後零時三〇分 뉴ー스
◇同一時一五分 家庭時間『片親의兒童養育』 京城託兒所 韓少濟
◇同四時 뉴ー스 職業紹介
◇同六時 童話『어마에 달달린말』 徐廷柱
◇同六時二五分 어린이新聞
◇同六時三〇分 趣味講演『서울附近寺刹이야기』 車相瓚
◇同七時 뉴ー스 銃後美談 天氣豫報
◇同七時三〇分 講演『有限會社法에對하야』 京城覆審法院判事 金準枰
◇同八時 京畿歌謠 朝鮮正樂傳習所員 가락도도리 三絃 中 上靈山 中靈山 잔靈山
◇同九時 伽倻琴散調와併唱 一、散調 가、중모리 나、자진모리 二、併唱 가、短歌 大丈夫 나、唱劇調 赤壁歌 杖鼓 韓成俊 李素香
◇同九時三十分 뉴ー스解說
一、遊山歌 二、平壤歌 三、小春香歌 四、제비歌 金瑛山紅 金花中仙
◇同八時三十分 管律 靈山會相
◇同九時四十分(東)時報 뉴ー스 氣象通報 明日曆 翌日順序
◇同一〇時 地方으로보내는뉴ー쓰
◇同一〇時一〇分 中山寺國語講座(一〇) 李完應

十月十二日(水曜)

◇午前七時二〇分 라디오體操(第一放送에依함)
◇同一〇時三〇分 氣象通報 料理法『정어리프라이』 日用品時勢
◇正午 (東)時報 管絃樂(레코ー드)
◇午後〇時三〇分 뉴ー스
◇同一時一五分 家庭時間『物資節約이야기』 誠信女學校長 李淑鍾
◇同四時 뉴ー스 職業紹介
◇同六時 (平)幼稚園兒童學藝會
◇同六時二五分 어린이新聞
◇同六時三〇分(平)講演『스포ー츠閑談』 大同工專 朴永哲
◇同七時 뉴ー스 銃後美談 天氣豫報
◇同七時三〇分 講演『各道의자랑』(五)黃海道篇 咸尙勳
◇同八時(平)라디오小說『유ー모레스크』 林浩一作 崔仙
◇同八時三〇分 唱劇調 一、短歌 二、唱劇調 春香中歌 楚漢歌 中傳石白
◇同九時 時調 一、平時調 二、歌手 李東伯 池龍九 三、지름 辭說時調 李炳成 崔承煥
◇同九時一五分 誦書『秋風感別曲』 張鶴仙
◇同九時三〇分 뉴ー스解說
◇同九時四〇分(東)時報 뉴ー스 氣象通報 明日曆 翌日順序
◇同一〇時 地方으로보내는뉴ー스
◇同一〇時一〇分 初步國語講座(一八) 宋今璇

新秋對戰 國手爭覇譜 (10)

白 盧史楚
黑 任佑植
(込出四目半)

●一二 甲의三 ○一三 乙의六 ●一三 己의三 ○一三 庚의六 ●一五 丙의十二 ○一六 丁의十二 ●一七 丁의十三

◇死點 ○三 午의二 ○三 戊의三
△結點 ●三 午의二 ●三 己의三
★劫點 ●三 午의三 ○三 戊의三

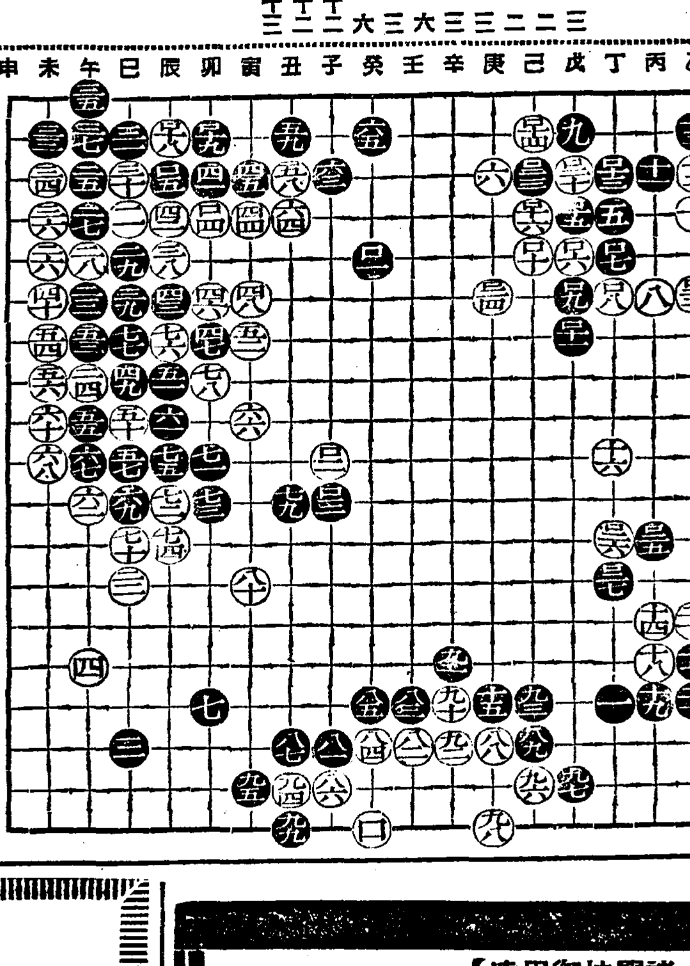

黑軍敵謀를看破코 드듸여機先을制禦

三玄子

黑一一七乃至 黑一二三은 爭의 當然한 手順이어니와 白一二四 庚의六은 論難이업슬수업것다

元來 白은이 爭을 責敵함으로써 기우러진 局勢를 轉換시키라한것이아니오 爭으로 威脅하야黑으로하여금 이方面에 거듭손씨게한다음 庚의三以下의 白軍을 中央으로進出시키고그와同時에 右邊一帶의白地를安保코자한것이다 그러므로 어제白은 爭을 追窮치안코白一二四가 庚의六으로 進出하야黑으로 하여금爭을 連하게하얏는데 黑은・白의 이陰計를 看破하고 爭은 爭으로 對抗하기로하야 爭을 連하는것은 뒤로돌리고 먼저黑一二五가內의二에두어 右邊中央으로侵入하니 이方面의 白地가모조리蹂躪되게된것뿐만아니라 그下面의 乙의一四以下의 白三點은 바리지아니할수업게되얏다 이것은 初盤布陣에잇서서 白의이方面의 工作이 너무「로쏘」한 까닭이잇거니와 白一二四가 먼저右邊中央을安保하지아니한 所致가 아니라할는지? 다시말하면 白一二四를 살피면서 丙의一〇에두어黑의進路를 右邊一帶만은 우선安保되겟고그爭은 後回로돌리고 그리하야 黑이爭을뒤로돌리고庚의六을 占하야庚의三以下의白四點을 包圍하거든 爭을追窮하고 隅角의黑軍이自陷中하야 살아바리거든 庚의三以下의白軍이 中央으로나와스면 兩全이되지아니하얏슬가 그리고 黑이庚의六을占한후 爭爭을進行하야도 戊의六、七에잇는黑二이끈點어지는 關係가잇서 黑의處地가 노상困難할것은 뻔할必要도업다 그러데 白一二四가 庚의六에둔것은 右邊中央을 上面으로 侵入할을 두려워한입인지 알수업스나黑一二一이 甲의三에두어 白一二二로하야금 乙의六으로나서게한것은 黑이 이미上面侵入을 斷念한 까닭이어니와 그러나 下面侵入을 警戒치못한것은 注意不足이아니라할수업슬듯하다

白一二六 丁의一二는 팔지못한抵抗이어니와 爭을 뒤로돌린黑軍은 이方面의侵入을 緩和치안코 黑一二七이 丁의一三으로자처 白軍을兩斷하니 白軍은 더抵抗할수업서 이방面은버리고 爭에注力치아니치못하게되엿다

本社直通
廣告部 電話本局 四〇三〇番
販賣部 電話本局 六三八一番

高級 萬年筆 セフティ 世界第一
【諸官省・諸學校御用達】
實物宣傳特賣 (世界的大發明品)
新案登錄第一〇七九六二號
▽宣傳投賣奉仕 (製造元直接) (國策順應國産優良品) 社會奉仕特賣
萬年筆王
本品은如何한高級金펜萬年筆보다도優秀하다!
一、特許合理金펜에다 硝酸試驗의結果 何等損傷을보지안흔것이 證明되엿습니다
一、紙와의接觸이 極히 圓滑하며 紙質을가리지안습니다
一、本品의 耐久力과 잉크의 流出이 金펜에 比하야 絶妙합니다
一、軸은高級 에보나이트로써 永久堅牢不然합니다
시방이 合理金萬年筆時代 (十四金刻印付色澤絶對永久不變保證)

Aベスト(最優秀)號 (紳士淑女兼用) イ、定價二圓五十錢 (高級크리프付金輪入) ロ、定價二圓五十錢 (三分二厘) 空前의大特價 八十五錢也 九十五錢也
Bベスト(最優秀)號 (紳士用) イ、定價四圓 (高級新型金크리프付金輪入優良品) 空前의大特價 一圓四十錢也 ロ、定價五圓五十錢 (四分五厘) 空前의大特價 一圓八十五錢也
東洋屈指의近代的大工場弊商會化學萬年筆工場作成セフティ(五個年保證書付) 右의高級萬年筆三種各參千本에限하야 朝鮮日報讀者에게宣傳키爲하야定價嚴守하는品을製造原價로投賣함 萬一途中破損도는不滿이게실때는損害업시도록返金해드립니다
(1) 團體主文……五本마다同一品一本無代進呈
(2) 〃 ……十五本마다瑞西製標準腕卷時計一個無代進呈
(3) 〃 ……二十四本마다瑞西製寶石入懷中時計一個無代進呈
(一人二十四本以上注文은特價品이므로謝絶)
主文은되도록前金일것前金主文은送料奉仕代金引換으로도 特이實齋되지안는限取扱해드립니다。(切手代用可 一割增)
(特價品이므로小賣業者에게는割引하지아니함)
東京市淺草區花川戶一丁目十七番地 スイツル貿易商會
セフティ宣傳部 滿鮮課 電話(代表)淺草(84)七二五一番 振替口座東京三〇二二一番 專屬萬年筆工場 下谷區龍泉寺町

有名한 醫學博士 森田資孝先生推奬
머리가몹시아플때……노ー신
골치가갈러지는것가치쑤실때……노ー신
간간히변두머리를알을때……노ー신
ノーシン 노ー신
頭痛이아니라도머리무겁고흐릿흐릿할때나
過度한讀書로睡眠이不足할때나
술을過飮하야그翌日氣分이 조치못할때나
어노ー신한봉만잡수시면
神出奇妙하게도나을뿐만아니라
平時에服用하신대도
머리가아주明快해집니다
이藥은全國賣藥店에잇습니다
各處藥房에도무러보십시요

이商標에注意하시압
定價 四包入 二十錢 七包入 三十錢 十三包入 五十錢 二十八包入 一圓
發賣元 名古屋區東區京町二丁目 荒川長太郞合名會社 振替名古屋七三五三番